Julio MES DE REGALOS
Manaco
por supuesto

PRESENCIA

MATUTINO FUNDADO POR HUASCAR CAJIAS K. EL 28 DE MARZO DE 1952
AÑO XXXVI- No. 10.406- LA PAZ,BOLIVIA,LUNES 10 DE AGOSTO DE 1987- 28 PAGINAS- Bs 0.50

POR SU COMPRA HASTA Bs 20. RECLAME 2 PARES DE CORDONES
DE Bs 20. HASTA Bs 30. 1 PAR DE PLANTILLAS SANITIZADAS
DE Bs 30.º ADELANTE 2 PARES DE PLANTILLAS SANITIZADAS
Manaco
por supuesto

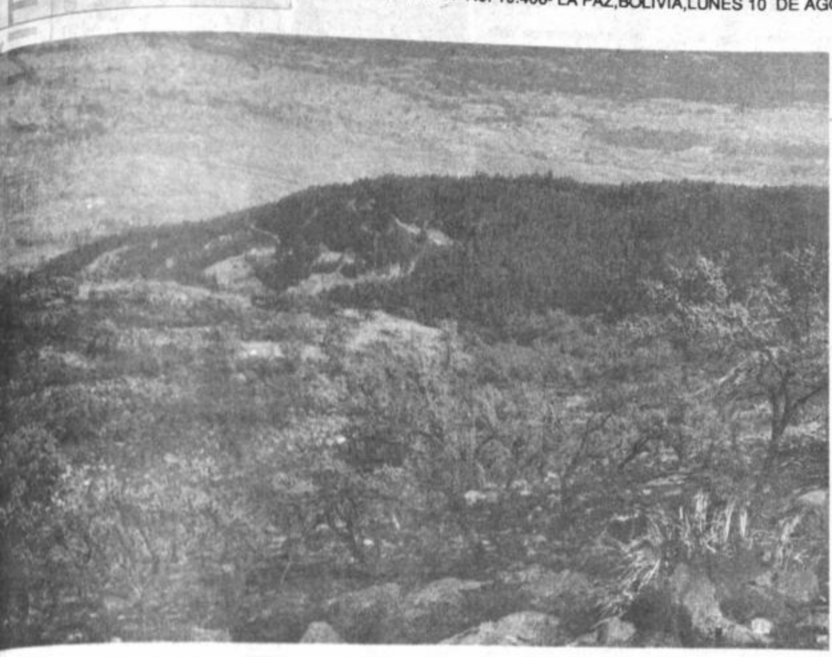

...NDIO EN EL TUNARI.- *Cochabamba, 9 (PRESENCIA).-Un incendio de proporciones destruyó 20.000 plantas de ...ño en el parque del Tunari y otras especies. Hace más de dos semanas, la voracidad del incendio no pudo ser ...rolada en dos días, finalmente las lluvias que cayeron fortuitamente apagaron las llamas. Las autoridades del ...rtamento están haciendo una inspección para establecer los daños (Foto PRESENCIA Cochabamba)*

Canciller Bedregal viajará a Asunción

Nueva etapa en relaciones entre Bolivia y Paraguay

Se suscribirán convenios de integración fronteriza, construcción de carreteras y aprovechamiento de los ríos de la región.

El ministro de Relaciones Exteriores, Guillermo Bedregal, representará a Bolivia en los actos de celebración del aniversario de la independencia de la república del Paraguay, que se cumplirán el próximo 15 de agosto en Asunción, en el marco de la nueva política internacional que desarrolla el gobierno de Víctor Paz Estenssoro, se anunció oficialmente.

Paraguay, con territorio de 406.752 kilómetros cuadrados y 3.500.000 habitantes, nació a la vida repúblicana tras enfrentar, en varias oportunidades, dificultades internas y externas, conociéndose como las más importantes, la de los años de 1811, cuando, por resolución de la comunidad decide proclamar su independencia; en 1814 el congreso proclama una carta magna de fundación como república y designa su primer gobernador y, finalmente, el reconocimiento argentino de 1852.

El ministro de Relaciones Exteriores responderá a una invitación que le formulara su colega paraguayo, Carlos Augusto Saldivar, en oportunidad de su visita a Santa Cruz de la Sierra, donde se suscribieron los documentos básicos que permitirán un futuro proceso integracionista en las regiones del Chaco.

Bedregal dijo que el gobierno de Bolivia ha desarrollado, en el último tiempo, una política activa con el Paraguay, país con el que las relaciones se encontraban prácticamente congeladas desde muchos años atrás.

Añadió: "En mis conversaciones con el gobierno de Stroessner, durante mi próxima visita en Asunción, concretaremos entendimientos que en el campo binacional ya se han preparado".

Se trata de la suscripción de los protocolos de cooperación para el desarrollo de las zonas de influencia de la cuenca del río Paraguay, y el chaco boreal, la construcción de la carretera Transchaco hacia el norte; el tema de la navegavilidad del río Paraguay y la habilitación de los puertos Busch y Quijarro y canal Tamengo, con miras a la ampliación del transporte ferroviario hacia el centro del país.

La misión analizará, también, con su similar paraguaya, temas referidos a la ampliación del comercio intra-regional, la utilización de las ventajas que ofrece el acuerdo regional de ALADI y, otros, contemplados en la integración física prevista en la Cuenca del Plata.

Ultimos preparativos del Papa para viajar a EE.UU.

CIUDAD DEL VATICANO, 9 (AP).- El Papa Juan Pablo II, al dar los últimos toques a sus actividades que cumplirá en Estados Unidos el mes próximo, descartó una visita a las naciones Unidas y la posible beatificación de un misionero, dijeron fuentes vaticanas.

El Papa iniciará su visita de 10 días a nueve ciudades norteamericanas el 10 de septiembre.

Las fuentes dijeron que el Pontífice hubiera deseado hablar en las asamblea general de las Naciones Unidas pero decidió declinar la invitación debido a problemas logísticos y falta de tiempo. Agregaron que el Vaticano informó la semana pasada de la decisión al secretario general de las Naciones Unidas Javier Pérez de Cuellar.

Explicaron que la visita habría requerido una minuciosa planificación y el añadido de una escala en la arquidiócesis de Nueva York, encabezada por el cardenal John O'Connor. " No hay manera de que el Papa vaya a las Naciones Unidas sin incluir actividades en la diócesis del cardenal O'Connor", dijo una fuente.

El Vaticano anunció ayer que el Pontífice no beatificará en la visita a Junipero Serra, un sacerdote franciscano que estableció 9 misiones en la costa del Pacífico a fines del siglo XVIII en el territorio que ahora pertenece al estado de California. El vocero vaticano Joaquín Navarro dijo que el rito, un importante paso hacia una posible canonización, "no será posible" porque el proceso de beatificación no se completaría a tiempo.

Fuentes de la congregación vaticana para las causas de los santos dijeron que aún estudiaban un milagro atribuido a Serra, la cura en 1960 de una monja franciscana, la hermana Bonafirce Dyrda.Para que una persona sea beatificada, a menos que haya sido martirizada, la Iglesia debe certificar que intercedió en un milagro.

Los trámites vaticanos del caso causaron indignación en tribus indias norteamericanas, que sostuvieron que Serra ayudó a robar la tierra de los indios, destruyó la cultura tribal y contribuyó a la muerte de millares de indios a causa de enfermedades importadas de Europa. Incluso se habían planeado manifestaciones en contra de la anticipada beatificación.

...on apoyo de ALADI, Bolivia podrá identificar productos exportables

...ciación Latinoa... de Integración ..., tiene previsto ...les del presente ...gosto, la realiza... un programa de ...ación de produc...rtables no tradi..., hacia mercados ...ericanos y de ... países en áreas ...mar, se informó ...ente.

...retaria general ...DI en coordina... autoridades del ...o de Relaciones ...es, desarrollarán serie de acciones destinadas a fortalecer el comercio exterior boliviano, en base a la utilización de serie de mercados para productos nacionales que se encuentran en las nóminas parciales y listas con desgravación arancelaria, en el marco del mercado subregional.

El principal trabajo, considerado así por ALADI, se refiere a la realización de una encuesta interna en empresas nacionales del territorio boliviano, cuya producción goza de concesiones especiales, rebajas arancelarias y otros beneficios que pueden hacer viable un estimulo mayor. La encuesta se realizarán en base a un formulario especializado que, previamente, ha sido sometido a consulta particular y reservada.

La cancillería de la república ha considerado, en este sentido, importante las respuestas que pudiesen ofrecer las empresas privadas al cuestionario planteado para el efecto, al señalar que su resultado "puede constituir parte medular para la ejecución de ulteriores acciones encaminadas a procurar la penetración de los productos bolivianos en los mercados de la región".

A través de la subsecretaria de Integración, el gobierno ha " solicitado la colaboración de los empresarios bolivianos con la finalidad de identificar los factores que obstaculizan la colocación de sus productos en los mercados de las naciones miembros de ALADI".

Explicó: "Se trata de aquellos productos de Bolivia para los cuales los países de la ALADI le otorgaron rebajas arancelarias en los acuerdos parciales de negociación, así denominado por haber incorporado las conmcesiones del régimen de la antigua ALALC, al nuevo esquema de integración establecido por el Tratado de Montevideo".

Añade el documento de la cancillería: "No obstante la significación económica que para Bolivia y sus empresarios tienen las concesiones de referencia, muy pocos productos han sido exportados hacia el país otorgante de la concesión, o lo han sido en magnitud poco significativa".

Explica también: "La Asociación Latinoamericana de Integración, lleva adelante este estudio tendente a detectar los factores que han obstaculizado un mayor aprovechamiento de las concesiones recibidas por Bolivia en los acuerdos de renegociación e identificar las medidas que procuren la remoción de los obstáculos detectados".

...scolares ...ecibirán ...esayuno

...isterio de Educa... Cultura anunció ... hoy, se servirá ... escolar en todos ...blecimientos pro..., por lo que se ...da, a directores, ...es y alumnos, ...entes para reci... beneficio, caso ... será transferido ...establecimientos.

...toridades de Edu...an decidido apli... desayuno escolar, ... magisterio ur... se encuentra ... general desde ...julio, medida que ...ensiva a todo el ...de el pasado ... La huelga es ... disciplinada... por lo que ni do... alumnos es...entes para re... beneficio.

...otra parte, el can... Guillermo Bedre... comprometió a ges... una entrevista de ... de la COB y del ... urbano y rural ... presidente Paz Es..., a fin de encon... solución defini... conflicto.

Brasil y México buscarán complementación económica

MEXICO DF, 9 (EFE).- La visita que el presidente de Brasil, Jose Sarney, hará a México del 17 al 20 de este mes servirá para dar "un impulso serio a las relaciones y la cooperación económica" entre ambos países, afirmó el embajador mexicano en Brasilia, Antonio González.

En unas declaraciones hechas en Brasilia a un enviado del diario "Excelsion" y que fueron publicadas hoy aquí, el diplomático mexicano añadió que la cooperación entre México y Brasil está todavía muy por debajo de las posibilidades y necesidades de ambas naciones.

"Hemos dado un salto cualitativo en las relaciones políticas entre México y Brasil, estamos entrando en una nueva etapa en la cooperación económica bilateral, porque nos vemos con otros ojos", señaló González.

El embajador dijo también que los procesos de democratización experimentados en América del Sur, sobre todo en Brasil y Argentina, facilitan y estimulan el desarrollo de las relaciones políticas y económicas de esas dos naciones con México.

El diplomático mexicano considera oportuno que México se acerque a Brasil dentro del contexto latinoamericano y reiteró que la visita de Sarney "será de gran importancia y utilidad".

González cree que la comitiva que acompañará al presidente Sarney a México estará integrada por personas con capacidad de decisión en asuntos de importancia -que incluso pueden tomar decisiones sobre la marcha- y hacer un análisis efectivo de la situación.

Subrayó que no hay nada que empañe las relaciones bilaterales, que las dos naciones coinciden en su opinión sobre los problemas mundiales y que sus puntos de vista sobre los contenciosos regionales son mucho más cercanos.

Gonzalez recordó que las posiciones de México y Brasil respecto a la crisis centroamericana "sustancialmente coinciden en todo".

México formó con Colombia, Panamá y Venezuela, el Grupo de Contadora, que intenta servir de instrumento para encontrar una solución política y pacífica al problema centroamericano, y Brasil, junto a Argentina, Perú y Uruguay, formó el Grupo de Apoyo a Contadora.

Gonzalez manifestó que el valor de los intercambios comerciales con Brasil _que fue de 1.500 millones de dólares en 1981- no llegó a los 300 millones el año pasado y que ha habido en este sector una caída paulatina, la última entre 1985 y 1986, cuando pasó de 600 a 300 millones de dólares.

Presunto agresor de asesor argentino murió en Lima

LIMA, 9 (AP).- Uno de los tres individuos que aparentemente iba a atentar el jueves contra el argentino Daniel Carbonetto, asesor económico del presidente Alan García, murió a raíz de una herida que recibió en un tiroteo con el guardaespaldas del funcionario, se informó hoy.

Carbonetto es considerado como uno de los autores del proyecto del presidente Alan García para expropiar 33 bancos, financieras y aseguradoras de propiedad privada.

La Policía dijo que el individuo, identificado como Luis Alberto Herrera Escate, de 29 años, murió en un hospital al parecer a causa de una hemorragia que le ocasionó un balazo que recibió en la arteria femoral de la pierda derecha.

El fallido ataque contra Carbonetto ocurrió frente a su residencia en el distrito de Miraflores el jueves pasado, y el agresor herido fue llevado al hospital cuatro horas después por su conviviente, quien fue detenida.

La Policía descartó que Herrera Escate sea un subversivo y dijo que tenía antecedentes por robo.

De acuerdo a la Policía, otro de los participantes en el frustrado atentado ya fue identificado, pero se desconoce la identidad de los dos restantes. Dijo que estos tres hombres no han sido aún arrestados.

El fallido atentado ocurrió cuando Carbonetto se preparaba para salir de su domicilio para dirigirse a sus ocupaciones en el palacio de gobierno. El chofer del automóvil del funcionario ya había encendido el motor cuando se acercaron al vehículo tres individuos, uno de los cuales se apoderó de una metralleta que se hallaba junto al chofer. El guardaespaldas que estaba en la puerta de la casa reaccionó y abrió fuego con su pistola contra los atacantes, quienes respondieron con sus revólveres. Los tres agresores huyeron en un automóvil que los esperaba a la vuelta de una esquina, en que se encontraba un cuarto individuo. Uno de los atacantes resultó herido, mientras que Carbonetto, al escuchar los disparos, saltó a una casa vecina, donde buscó refugio.

En la Casa Social del Maestro

Olla popular del magisterio funcionará a partir de hoy

La olla popular del magisterio comenzará a funcionar desde hoy. Este fin de semana, los docentes recolectaron víveres y dinero en los mercados de La Paz, informó el secretario de prensa de la Federación de Trabajadores de Educación Urbana, Antonio Cabrejos.

Dijo que, a fin de paliar la difícil situación de los docentes, que desde el 13 de julio se encuentran en huelga general, se comenzará atendiendo a 200 profesores en la Casa Social del Maestro y, paulatinamente, se instalarán otros comedores populares.

Destacó la receptividad de la ciudadanía a las justas reivindicaciones del magisterio, el viernes, en el mercado Rodríguez, y el sábado en el mercado de Villa Fátima. Indicó que los encargados de la colecta portan carteles que dicen: "Compañero trabajador: ayudar al magisterio es ayudar a la educación de tus hijos", "Apoya la olla común del magisterio".

BLOQUEO

Mañana martes, desde horas 15:00 en la plaza San Francisco, junto con los maestros rurales y las juntas vecinales, realizarán una concentración y bloqueo

...achilleres del oriente recibirán ...rmación técnica-agropecuaria

...NTA CRUZ, 9(PRESENCIA).- El ... Técnico Agropecuario de ...valle (provincia Vallegrande) ... en funcionamiento una ... experimental con la finali... de preservar servicios de orien... agrícola a las comunidades ... de la región.

...el Montaño, director de ese ... que funciona como una de... de la Universidad Gabriel ... Moreno, gestiona en esta ciu... la dotación de semillas y equi... para llevar delante ese progra...

...ó que el plan es mejorar la ... de diversas especies de sor..., maíz y quina, para compro... adaptación de las nuevas semillas y las bondades de la tierra de la zona.

El Centro Postrervalle capacita, en la actualidad, a 29 estudiantes que, tras cuatro años, lograrán, junto al título en humanidades, un diploma como técnicos agropecuarios. El ministerio de Educación ha autorizado este tipo de formación para los estudiantes de ciclo medio.

Según Montaño, Santa Cruz, debe aprovechar sus posibilidades agrícolas a partir de la capacitación de los recursos humanos. "Nosotros creemos que Postrervalle puede contribuir a la transformación del medio rural", dijo al declararse partidario de la diversificación de la agricultura en todo el territorio del oriente.

FERROCARRILES.- *El servicio que prestan los ferrocarriles en el país tiene cada vez mayor demanda, tanto en los tramos del altiplano como del oriente. La Empresa Nacional de Ferrocarriles ha anunciado planes para atender la creciente demanda, pero es normal ver a numerosos usuarios en las estaciones ferroviarias y los trenes, en el oriente, con pasajeros hasta en los techos de los vagones.*

Hoy en la historia

POR THE ASSOCIATED PRESS

Hoy es lunes 10 de agosto de 1987, el 223 día del año. Quedan 143 para su terminación.

ACONTECIMIENTOS DESTACADOS

1566-- Extremistas calvinistas protagonizan desórdenes iconoclastas en Holanda.

1627-- Las fuerzas francesas a las ordenes del cardenal Richelieu inician el sitio de la Rochelle contra los hugonotes, que no pueden ser ayudados por Gran Bretaña.

1787-- Turquía declara la guerra a Rusia.

1792-- La monarquía francesa es derrocada al atacar el populacho en París el Palacio de Luis XVI.

1913-- Es firmada en Bucarest la paz que concluye la Guerra de los Balcanes.

1914-- Francia declara la guerra a Austria-Hungría al comenzar la I Guerra Mundial.

1945-- Japón ofrece rendirse en la Segunda Guerra Mundial si el emperador recibe permiso para continuar en el trono.

1961-- Gran Bretaña solicita la entrada en el Mercado Común Europeo.

NACIMIENTOS DE HOY:

Conde Emilio Cavour, estadista italiano (1810-1861); Alexander Glazunov, compositor ruso (1865-1936); Hebert Hoover, presidente norteamericano (1874-1964).

EE.UU. ve con desconfianza el acuerdo logrado en Guatemala

POR ALBERTO GARCIA MARRDER

WASHINGTON, 9 (EFE).- La administración Reagan, a pesar de un tibio y cauteloso apoyo al Acuerdo de Paz de Guatemala, ve con desconfianza y recelo lo pactado por los cinco presidentes centroamericanos.

La declaración del presidente Ronald Reagan, dando la bienvenida al acuerdo, tenia el propósito -según funcionarios- de mostrar un apoyo al proceso negociador al tiempo que se dejaba en claro las dudas de que Nicaragua fuera a cumplirlo.

Reagan dijo que Estados Unidos seguirá velando por los intereses de los "Contras", pero no indicó que pasará con la futura ayuda que su gobierno iba a pedir para los rebeldes antisandinistas.

El acuerdo de Guatemala establece un alto al fuego, el fin de la ayuda a los "Contras" y la prohibición para que se utilicen países vecinos de Nicaragua como bases para estos. A cambio, Nicaragua promete implantar reformas democráticas.

La administración Reagan ve con recelo, según funcionarios, que el acuerdo establece el fin de la ayuda a los "Contras" mientras que Nicaragua podrá seguir recibiendo ayuda cubana y del bloque soviético.

Estos funcionarios se quejan de que no hay garantías de que el régimen sandinista cumpla con sus promesas de democratización y recuerdan, para el caso, las promesas hechas a la Organización de Estados Americanos (OEA).

El presidente de Costa Rica, Oscar Arias Sánchez, dijo hoy a la cadena de televisión "ABC" que con el Acuerdo de Guatemala se les ha quitado a los sandinistas la excusa de los "Contras" para no democratizar su país.

Los últimos cien millones de dólares para los "Contras", aprobados el año pasado por el Congreso, se agotan el 30 de septiembre próximo y la administración Reagan tenía pensado pedir 150 millones más.

El presidente de la Cámara de Representantes, el demócrata Jim Wright, dijo hoy en la cadena de televisión "NBC" que sería contraproducente que la administración Reagan pidiera más dinero para los rebeldes mientras está en marcha un proceso negociador.

Wright apoyó plenamente el Acuerdo de Guatemala y le pidió a la administración Reagan que le dé una oportunidad a ese plan de paz, recalcando que es obra de los propios líderes centroamericanos.

El líder demócrata del Congreso ha jugado un papel importante en los últimos días y posiblemente sea actualmente el único político en Washington capaz de ejercer presión moral sobre la administración Reagan para que respalde plenamente el Acuerdo de Guatemala.

Wright fue el autor del plan de paz que posteriormente adoptó el presidente Reagan la semana pasada en un esfuerzo de los dos partidos para presentar una nueva iniciativa.

En el plan norteamericano, se daba un plazo de 60 días y no 90 como en el centroamericano, y el cese al fuego y la implementación de reformas democráticas en Nicaragua era simultánea con el cese de la ayuda a los "Contras".

Se establecía también el cese de la ayuda del bloque soviético a Nicaragua.

Wright dijo hoy que Reagan le había dado su palabra de que la paz en Centroamérica era su primera prioridad y que creía en lo que el presidente le había dicho.

Pero Reagan ya está recibiendo presiones de los republicanos para que no se abandone a los "Contras" y los próximos pasos dados por su gobierno, a ese respecto, serán claves para el éxito o fracaso del acuerdo centroamericano.

El líder de la minoría republicana en el Senado, Robert Dole, dijo hoy a la cadena de televisión "ABC" que los Estados Unidos no deben darle la espalda a los "Contras" y que creía que estos podrían seguir operando a pesar del acuerdo.

Corazón Aquino anuncia medidas para poner fin a la violencia

MANILA, 9 (AP).- La presidenta Corazón Aquino salió hoy al paso de las críticas formuladas a su gobierno desde el asesinato la semana pasada de un miembro de su gabinete, y dijo que ha ordenado amplias medidas destinadas a poner freno al clima de creciente violencia.

Las autoridades intensificaron la vigilancia en la capital y la búsqueda de armas mantenidas ilegalmente, dijo Aquino a oficiales de la Guardia Civil y la Policía Nacional Integrada. Los agentes de aduana intensificaron su lucha contra el contrabando de armas y la Suprema Corte abrevió los trámites para librar órdenes de detención.

Más de 50 policías, soldados y funcionarios públicos fueron asesinados en lo que va del año en la zona de Manila, incluso el secretario de gobiernos locales, Jaime Ferrer, muerto el 2 de agosto. La mayor parte de los crímenes fueron atribuidos a los rebeldes comunistas y permanecen sin ser esclarecidos.

Pero Aquino aseguró que las medidas de seguridad no afectarían los derechos constitucionales. "Cotegeremos los acaricidos derechos y libertades con métodos que los enaltecerán y no los menoscabarán, aún si ayudan a la huida del culpable tanto cuanto protegen al inocente".

Aquino sostuvo que las medidas de seguridad se aplicarían a todos, "especialmente los funcionarios públicos". Dijo que el funcionario que no las aceptara debería irse. No se le permitiría considerar a su oficina como territorio de excepción de las medidas de seguridad.

El jefe de la aduana, Alex Padilla, informó que desde hacia dos semanas sus agentes "examinan equipajes, especialmente los procedentes de Estados Unidos, porque la experiencia nos dice que esos equipajes son los que contienen las armas no autorizadas".

Ortega mantiene su decisión de seguir aniquilando a los rebeldes

MANAGUA, 9 (AP).- El presidente Daniel Ortega Saavedra dijo que Nicaragua continuará "aniquilando" a las fuerzas rebeldes respaldadas por los Estados Unidos y que sólo cuando "cese la agresión" de los Contras cesará "el estado de emergencia".

Ortega habló en un discurso transmitido a todo el país al día siguiente de que él y otros cuatro presidentes centroamericanos firmaron un pacto de paz. Entre las disposiciones del acuerdo figuran el levantamiento de cualquier estado de sitio o de emergencia en vigor y realizar esfuerzos por acordar treguas eficaces en las guerras que se libran en la región.

"Habrá que establecer los mecanismos para un cese al fuego", expresó Ortega, allí donde personas armadas enfrascadas en "actividades contrarrevolucionarias tengan la posibilidad de entregar las armas, gozar de todas las garantías en cuanto a su seguridad, a su vida y sus derechos civiles".

Ortega precisó: "Estamos en la obligación de concluir nuestros planes de defensa, la movilización de nuestros combatientes para el servicio militar patriótico, servicio militar de reserva para seguir golpeando a las fuerzas mercenarias, para seguir aniquilando a las fuerzas mercenarias."

En una declaración que emitieron en la capital de Guatemala, donde los presidentes de los cinco países centroamericanos se reunieron el jueves y el viernes de la semana pasada, las fuerzas rebeldes dijeron estar dispuestas a negociar una tregua "in situ" (en el lugar), con el gobierno de Nicaragua.

El plan de paz no contiene empero referencia alguna a posibles negociaciones entre los rebeldes y los sandinistas ni a una "tregua in situ", que permitiría a los Contras conservar cualquier conquista territorial que hubiesen obtenido.

LIBERTAD.- der anticastr lando Bosch, recha, entre cias camina un auto poli el que fue tra a un lugar n cido de esta por razones ridad, anoc pués de ser de la carcel so, de Caraca cas 9 RAD AP)

LLOYD AEREO BOLIVIANO S.A.M.

LA PAZ LUNES 10 DE AGOSTO DE 1987

SALIDAS		LLEGADAS	
VLO. 915 Santa Cruz	Hs. 07:00	VLO. 800 Cochabamba	Hs. 07:40
VLO. 915 Sao Paulo	Hs. 07:00	VLO. 901 Miami	Hs. 08:20
VLO. 915 Tarija	Hs. 07:00	VLO. 901 Panamá	Hs. 08:20
VLO. 801 Cochabamba	Hs. 08:30	VLO. 901 Santa Cruz	Hs. 08:20
VLO. 753 Sucre	Hs. 09:30	VLO. 812 Santa Cruz	Hs. 10:00
VLO. 636 Trinidad	Hs. 11:00	VLO. 812 Cochabamba	Hs. 10:00
VLO. 773 Tarija	Hs. 14:00	VLO. 637 Trinidad	Hs. 13:20
VLO. 817 Cochabamba	Hs. 15:30	VLO. 756 Sucre	Hs. 14:45
VLO. 817 Santa Cruz	Hs. 15:30	VLO. 774 Tarija	Hs. 16:45
VLO. 809 Cochabamba	Hs. 17:30	VLO. 816 Santa Cruz	Hs. 18:00
VLO. 900 Santa Cruz	Hs. 20:00	VLO. 816 Cochabamba	Hs. 18:00
VLO. 900 Panamá	Hs. 20:00	VLO. 916 Sao Paulo	Hs. 18:20
VLO. 900 Miami	Hs. 20:00	VLO. 916. Santa Cruz	Hs. 18:20

INFORMES ADICIONALES A LOS TLFS. 367711/12/13 Y 371020 AL 27

LLOYD AEREO BOLIVIANO S.A.M.
TUS PROPIAS ALAS

GRAN OCASION TARIJA

Vendo propiedad 5 1/2 Has. a riego con casa, ubicada en la localidad de Chocloca. Ref. teléfonos 4464, domicilio y 3958 horas de oficina

CASA ELITE

LIQUIDA ROPA DE DAMAS PRECIOS INCREIBLES DESDE Bs. 10.50 FRENTE A LA UMSA

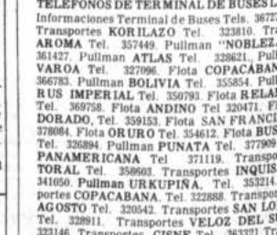

30" COCINA ELECTRICA ¡OFERTA ESPECIAL!

- Tapa Lift-Off
- Unidades Descontables
- Horno Grande de Porcelana
- Puerta Horno Lift-Off
- Asador Altura de la Cintura
- Bandejas Cromadas

Modelo 371012

Distribuy F. - P. L Av. Manco Kapa Telef. 3727

GUIA PROFESIONAL

MEDICOS

Dr. GUILLERMO SUAREZ TEJADA, MEDICO-UROLOGO. Enfermedades y cirugía de riñones, vejiga, prostata, etc. Venéreas. Problemas sexuales. Urología Infantil. Consultorio: Edif. Cine Monje Campero. Primer Piso. Telf. 326703. Domicilio: Telf. 785617. Consultas de 18 a 20 horas.

Dr. DANIEL ELIO-CALVO
GASTROENTEROLOGO DE ADULTOS Y NIÑOS
ECOGRAFIA - ENDOSCOPIA
Av. Ecuador, pasaje Quito 640, Telef. 372331, Dom. 371002, Urgencias 320844. (1 julio al 31 de julio/213487)

DR. ALFREDO ZEBALLOS BRAVO
ESPECIALISTA EN
ENFERMEDADES DE PIEL
Atiende a niños y adultos - Inmunoterapia -Alergias - Venéreas - Criocirugía - Implante de Colágeno. Edif. El Cóndor 2º piso, Of. 201; Telf. 359318-341404, Calle Batallón Colorados. (29-12 agosto/213494)

CONSULTORIO UROLOGICO
ENFERMEDADES DE RIÑONES, VEJIGA, URETRA, PROSTATA, ETC., VENEREAS.
DR. ORIHUELA MONTERO DE (15 A 18)
DR. RAFAEL ORIHUELA NICOLAU DE (18 A 20).
AV. ARCE 2081 EDIF. MONTEVIDEO 2DO. PISO TELF. 325183 (12-10 AGT/213484)

"ESTERILIDAD MATRIMONIAL"
Dr. JAIME FERNANDEZ VALDES
GINECOLOGO ESTEROLOGO
Inseminaciones Artificiales, Estudios Seminales. MATERNIDAD. Cirugía Especializada. Edificio COSMOS Piso 11. El Prado frente a Hotel Plaza, Telefs. 377914-354714. Buscapersonas 387990 (2 junio/ 16 junio/ 213)

DR. MARIO ARAMAYO ROA
GINECOLOGO - OBSTETRA
DIRECTOR CLINICA ARAMAYO S.R.L.
Especialización: Universidad Nacional Autónoma de México. Instituto Mexicano del Seguro Social. Bogotá, Colombia.
Cirugía Ginecológica: Prenatal, Esterilidad, Planificación familiar. Diagnóstico precoz del cáncer uterino y mamario, Ecografía y Laparoscopía diagnósticas.
Consultorio: Clínica Aramayo S.R.L. Av. Busch-Pasaje Busch Nº 16 (entre Carrasco y Pasoskanki) Horas: 11: a 12:30 y de 16:00 a 19:00
Teléfonos: Cons. 369522, Dom. 322824, Clínica Aramayo 370727
EMERGENCIAS: Busca Móvil: 321636-320844. FAVOR RESERVAR HORA (9 - 8 Agst/ 213490)

DERMATOLOGIA COMPUTARIZADA
CENTRO MEDICO DE PIEL
DR. JOHNNY DE LA RIVA GUZMAN
Edif. Cámara Nal. de Comercio, piso 8, Telf. 375315
Av. Mcal. Sta. Cruz.
Enfermedades de piel- VENEREAS - Vitiligo - Psoriasis - Manchas de piel - Caida de cabello, Acne en todas sus formas Cirugía, Seborrea, transplante e implante de pelos - Crio - laser 1986, terapia en queloides y cancer de piel CIRUGIA DERMATOLOGICA Lipoaspiración - Lipotransplante.
Conceptos de último congreso mundial sobre Minoxidil para la calvicie.

Cambio de Consultorio
DR. LUIS TAMAYO MENESES
Médico Pediatra
Comunica a su distinguida clientela que a partir de la fecha atiende en su nuevo consultorio del edificio Sta. Mónica (Plaza Abaroa frente al Ministerio de Defensa-Mezzanine) de Hrs. 16 a 20.
Telf. Consultorio Nuevo: 358320 Dom. 353625
Busca Móvil: 320844- 327582
Favor reservar hora.(6-2 septiembre /213496).

DRA. RUTH MALDONADO BALLON
GINECOLOGIA-OBSTETRICIA
Flujos vaginales, hemorragias, tumores malignos, planificación familiar, esterilidad, menopausia, examen pre-matrimonial, prenatal, partos, orientación sexual de la pareja.
Consultorio: Edif. Herrmann (frente a cine Monje Campero) piso 17, tardes 14 a 19 horas, favor reservar hora Telf. 350040 (10-10 agosto/213489)

Dr. PEDRO YAKSIC FERAUDY
PEDIATRA NEONATOLOGO
Atiende en el EDIFICIO MARISCAL DE ZEPITA
Bloque B Of. 209 Av. Mariscal Santa Cruz - Pasaje Peatonal de 15 a 20 Horas.
Teléfonos Consultorio 369523. Domicilio 371570. Busca Móvil 320844 - 321636
Favor reservar hora

DR. ALFREDO RAMIREZ TORRICO Cirujano urólogo. Estudios de Especialización Universidad de Chile, Cirugía y enfermedades de riñones, vejiga, prostata, genitales e infertilidad. Enfermedades venéreas y sus complicaciones. Avenida Camacho 1377 2do. piso Of. 4. Teléfonos 357219 y 364817. Horario: Dias particulares de 16 a 19. Sábados de 11 a 12. (25-24 Agt./213491)

CENTRO MEDICO DE ESPECIALIDADES "LA PAZ"
Avenida 6 de Agosto Nº 2380 Tel. 343261 Buscamóvil 810136-8
GINECOLOGIA-MASTOLOGIA. Dr. Edgar Tapia Arroyo Especializado en Glándulas Mamarias
-CIRUGIA GENERAL Y GASTROENTEROLOGIA. Dr. Edgar Ledezma Gálvez
-PEDIATRIA Y NEONATOLOGIA Dr. Alfredo Rodríguez Vargas.
-NEUROLOGIA Y NEUROCIRUGIA. Dr. Edgar Arene Rada.
-TRAUMATOLOGIA Y ORTOPEDIA. Dr. Alberto Romero Cruz.
-CIRUGIA PLASTICA Y ESTETICA. Dr. Ricardo Ayala Rojas.
-ANATOMIA PATOLOGICA Y CITOPATOLOGIA Dr. Alonso Padilla Villalta.
LABORATORIO CLINICO E INMUNOLOGICO Dr. Jaime Quintanilla Aguirre.

DR. JULIO ZAPATA ZURITA
Abogado
Asuntos: civiles, de familia, sociales, mineros, penales, administrativos
Bufete: Edificio "Arco Iris" Yanacocha 441 Piso 11 Of. 1103, lado Palacio de Justicia. Teléfono Dom: 790575 (23-6 Agosto/213493)

LABORATORIOS

Dr. RUBEN TEJADA ANDRADE Laboratorios de análisis clínico "Roux". Análisis de Sangre en general, bioquímica, orinas, heces. L.C.R., jugos gástricos y duodenal, pruebas de embarazo, parasitológicos y bacteriológicos. Dirección: Edif. Mariscal de Zepita Av. Mariscal Santa Cruz Nº 861, Esq. Pasaje peatonal Bloque "A" 2do piso. Of. 201 (entre plazas San Francisco y Pérez Velasco). Tels. Lab. 324328. Tel. Dom. 121122 Casilla 2665.

DISMAC srl

DISTRIBUIDORA DE COCINAS CONTINENTAL 2001, FREEZERS METALFRIO Y SANITARIOS IDEAL STANDARD

Comunica a su distinguida clientela que se ha trasladado a sus nuevas oficinas ubicadas en la Av. Banzer Km. 2 1/2 Norte, - Teléfono: 5-1778.

Santa Cruz, agosto de 1987

BANCO DE POTOSI S.A.
JUNTA GENERAL EXTRAORDINARIA

De conformidad con los artículos 21, 23 y 24 de los Estatutos vigentes, se convoca a la JUNTA GENERAL EXTRAORDINARIA a realizarse en la ciudad de Potosí, en las oficinas del Banco, plaza 10 de Noviembre, el día 21 de agosto de 1987 a Hrs. 17:30 de acuerdo al siguiente:

ORDEN DEL DIA

1.- LECTURA ACTA ANTERIOR
2.- INCREMENTO DEL CAPITAL
3.- MODIFICACION DE ESTATUTOS

Podrán participar todos los señores accionistas, personalmente o por medio de representante de acuerdo a lo estipulado en el artículo 37 de los Estatutos.

La Paz, agosto de 1987

EL DIRECTORIO

AGENDA

PRESENCIA, Av. Mariscal Santa Cruz Edi peranza 2º piso, teléfonos: CENTRAL: 372344

LA PAZ
ESTABLECIMIENTOS FARMACEU PARA EL 10 DE AGOSTO

10 DE OCTUBRE C. Illampu Nº 619 Te **EL INDIO** C.Colón Nº 543 Telf. 340600; **CORAZON** C. Bueno Nº 204 esq. Can 354060; **CARLOS V** Av. 6 de agosto es Telf. 325490; **GUADALAJARA** Av. Sán Nº 2138; **SANTA CATALINA** C. Boquerón Telf. 368200; **ARMONIA** C. Rosendo Vi 1604 Telf. 377966; **VIDA NUEVA** Plaza 3583349; **ALEJANDRA** C. Tejada Sorzu Telf. 342202; **VIRGEN DE LA MEI** Pasoskarquil Nº 1681; **JUNIOR** C. Cons 255 Zona Norte Telf. 354648; **FUENTE** Av.República Nº 1415 Telf. 374412; **SA** Av. Buenos Aires Nº 730 Telf. 362136; **PA** Tacagua Nº 1414 Telf. 341810; **BELEN** C. Nº 304 Telf.343951; **MARIA AUXILIAD** Alto Seguencoma Telf. 784537; **VIR SOCAVON** Urbanización San Miguel Te **ALFONSO UGARTE** Av. Alfonso de Ugar AV. 16 de julio

TELEFONOS DE TERMINAL DE BUSES L Informaciones Terminal de Buses Tels. 3672 Transportes **KORILAZO** Tel. 323810. Tra **AROMA** Tel. 357449. Pullman "**NOBLEZ** 361427. Pullman **ATLAS** Tel. 328621. Pul **VADA** Tel. 327086. Flota **COPACABAN** 366783. Pullman **BOLIVIA** Tel. 355854. Pull **RUS IMPERIAL** Tel. 359793. Flota **RELA** Tel. 369758. Flota **ANDINO** Tel 320471. Fl **DORADO**, Tel. 359153. Flota SAN FRANCI 378084. Flota **ORURO** Tel. 354612. Flota **BUS** Tel. 326894. Pullman **PUNATA** Tel. 377909 **PANAMERICANA** Tel 371119. Transpo **TORAL** Tel. 358603. Transportes **INQUIS** 341050. **Pullman URKUPIÑA**, Tel. 353214 portes **COPACABANA**. Tel. 322688. Transpo **AGOSTO** Tel. 320542. Transportes **SAN LO** Tel. 328911. Transportes **VELOZ DEL S** 323146. Transportes **CISNE** Tel. 363321 Tr **EL CONDOR** Tel. 320471 Transportes **LA P** 359629. Pullman **AMERICA** Tel. 352113. A **POTOSI**: Tel. 355485. Transportes **10 DE N BRE** Tel. 361138.

TELEFONOS DE URGENCIA

HOSPITAL DE CLINICAS Maternidad Te **TRANSITO** Tel. 371224 y 371220. **ASISTEN BLICA** Tel. 118 - 326668. **MATERNIDAD** Te **NEUROCIRUGIA** Tel. 320728. **PENSIONA** 322823. **BOLIVIAN POWER Co. Ltd.** RE Tel. 354357. **BOMBEROS** Tel. 378468. 378 **HOSPITAL DE CLINICAS CENTRAL** Tel **ATENCION DE PARTO DOMICILIARIO** T **RADIO PATRULLA** Tel. 110. **AASANA** (Ae Informaciones) Linea Piloto Tel. 810122. Tel. 311222. **DIRECCION NAL. DE TIGACION**. Tel. 356124 y 125128. **ESTACI TRAL** Tel. 353510. -352510. **BUSCAMOVIL** Maestro, Tel. 320644 **INSTITUTO NACIO FARMACODEPENDENCIA (INIF)** Tel. Atención las 24 horas del dia.

H. MUNICIPALIDAD DE LA PAZ

TELEFONO DEL RETEN Tel. 371235; **MU DE EMERGENCIA** Tel. 371256 - 37526 T clamos Tel. 133. Informaciones. Tel. **HORA** Tel. 117 y **LARGA DISTANCIA EX** Tel. 356700 Interior. Tel 101 **INFORMES** Te

EMPRESAS AEREAS

LUFTHANSA Oficinas Aeropuerto Tel. **OFICINAS CARGA AEROPUERTO** Tel. **AEROLINEAS ARGENTINAS** Tel. 351 **FRANCE** Tel. 351740 **EASTERN AIRLIN** Plaza Venezuela 1440 Edif. Herrmann, pi Tel. Reservaciones: 351360-61-62 **AERO** 810114 -810115 Carga 810215 **LINEA AE PERIAL** La Paz Edificio Mariscal de Ze Comercio Nº 1 Tel. 369307 - 369306 Potosí C Nº 86 Tels. 36431- 26432 Sucre Plaza 25 de M 5931 Cochabamba Av. Heroinas Nº 3838 Es **UNITOURS Ltda.** Tels. 27711 - 29832 Casi Santa Cruz **AGENCIA CRUCEÑA DE T** Suárez de Figueroa 71 Tels. 41068 - 36372 C Tarija **SAMATOURS** (Suc. 4620 Tel. 3394 - 36 61.

PRESENCIA

Director: Armando Mariaca V.
Jefe de Redacción: Carlos Arze C.

Acuerdo de paz en Centroamérica

s países de América Central decidieron llevar adelante esfuerzo para devolver a esa región la paz, la fraternidad tranquilidad en que vivían esos pueblos hasta que fueron a de los intereses extra-regionales y de la pasión de las ologías extremas.

uando todos pensaban que un acuerdo de esa naturalezera imposible, los presidentes de Costa Rica, Honduras, temala, El Salvador y Nicaragua firmaron un acuerdo e es considerado como un ejemplo de lo que se puede r cuando prima la buena voluntad y el deseo de beneficrealmente a los gobernados.

ocumento firmado en Esquipula dedica el esfuerzo de a los jóvenes de la región, de América Latina y del mun-

presidentes centroamericanos se han fijado metas iciosas y por eso complicadas. No sólo abarcaron los emas bélicos que serán enfrentados con el cese de las ilidades, sino que abordaron los temas políticos que son, stalidad, el origen de las situaciones conflictivas y béli- Se han fijado también mecanismos de control, comis y un calendario de nuevas reuniones, al más alto nipara que los compromisos no se queden en el papel.

daderamente, se trata de un acuerdo histórico que ha saludado con verdadero beneplácito por todo el munorque ha quedado de manifiesto que los países cenericanos, como de otras regiones, tienen capacidad enfrentar las manipulaciones de los grandes intereses. olución está en el análisis sereno y sincero de los nes de los conflictos. ¿Cómo era posible que durante de diez años se hayan enfrentado hasta la muerte herbs contra hermanos? ¿Cómo era posible que un país se colocado frente a su vecino sólo por obedecer conis externas?

ta Rica dio el primer paso: "los centroamericanos socapaces de encontrar nuestra propia solución", y así partir de esa reflexión lo que quedó en claro era que entroamericanos se habían convertido en víctimas de ses que ni ellos mismos conocían ni conocen. A partir a reflexión quedó en claro que ningún país puede ar convertirse en "puente para el tráfico de armas" salo que esas armas terminarán postergando al propio y a la región.

de los presidentes que firmó el histórico acuerdo có: "Es verdad, ellos ponían las armas y nosotros los tos".

ienes son ellos? Para algunos la respuesta es obvia, la verdad es que los intereses que llevan a los pueblos frentamiento interno y externo son de lo más oscuro. Y si ese así, sería fácil encontrar las soluciones a tantos con- que, en este momento, enfrenta la humanidad.

erdad que algunas actitudes de apoyo a los grupos ictivos de América Central son demasiado claras. De iene conciencia toda la comunidad internacional y, lmente por ello, las acciones para consolidar el es- de los presidentes centroamericanos debería conrse, en adelante, no ya en la región sino en las esferas se han mostrado proclives a mantener a nuestros países laboratorios de ensayo de sus intereses.

FESTIVAL DE LA SALTEÑA.- Durante cuatro días, con auspicios de varias empresas industriales, en la Plaza Abaroa se realizó el Festival de la salteña. En la fotografía dos escenas del mencionado evento.

***ENTREGA DE GANADO LECHERO EN COCHABAMBA.**- El Programa Mundial de Alimentos entregó 214 cabezas de ganado holando-uruguayo, el que fue importado con destino a los productores lecheros del valle cochabambino. En el gráfico, se puede observar, en la parte superior izquierda, al director del PMA, Ing. Germán Valdivia, durante el acto de entrega. A la derecha, los productores lecheros que recibirán este ganado.*

En la parte inferior izquierda, ganaderos uruguayos realizando el control del ganado y, a la derecha, el ganado que se encuentra en los corrales de la estación de Vinto, en Cochabamba.

Foro Económico

Huanuni puede dar utilidad de $us 4.500.000 anuales

Con un precio internacional del estaño de 3,20 dólares la libra fina y una eficiente administración, la empresa minera de Huanuni podría tener una utilidad anual cercana a los 4.500.000 dólares.

La afirmación pertenece al analista Fernando Cossío, quien expuso sobre el tema "Las perspectivas del sector minero", en el Foro Económico que auspicia ILDIS.

Cossío señala que Bolivia podría producir y exportar estaño, siempre que los costos de producción estén por debajo de 3,10 a 3,20 dólares la libra fina.

De acuerdo a las previsiones del mercado internacional, es probable que los precios mejoren en 1988 y 1989, y lleguen a fluctuar entre 4,20 y 4,50 dólares la libra fina.

Si esto sucede, podrían ponerse en explotación otros yacimientos y mejoraría la rentabilidad de los que están siendo explotados en la actualidad.

Cossío, al hacer un análisis sectorizado de los problemas de la explotación del estaño en el país, diferencia las labores de la Corporación Minera de Bolivia y de la minería privada, considerando básicamente que la minería nacionalizada producía alrededor del 64% de estaño en el país.

La COMIBOL ha sido sacudida por una fuerte transformación, como resultado de las medidas de reestructuración, relocalización y descentralización, puestas en práctica por el gobierno.

Según los estudios realizados, para la rehabilitación de la COMIBOL se ha establecido que, en las actuales condiciones del mercado y considerando el agotamiento de yacimientos o leyes de cabeza de mineral extremadamente bajas, son pocas las minas que podrían seguir produciendo.

En ciertos casos, como el de Chorolque, las minas podrían rehabilitarse si se cambia la tecnología de producción y se explotan otros minerales en lugar del estaño.

La COMIBOL podría seguir produciendo estaño en las tres minas siguientes: Huanuni, Catavi y Caracoles. Claro está que Huanuni es, de lejos, el mejor yacimiento estañífero de Bolivia, y la recuperación de la producción estatal de este metal deberá centrarse en esta mina.

Mediante un ejercicio de simulación, se pueden demostrar las posibilidades y rentabilidad de este centro minero, de la siguiente forma:

Si se considera que su mineral tiene una ley promedio de 1,4%, significa que se pueden obtener 14 kilos por tonelada de carga. Con una recuperación del 70% en ingenio, se obtienen 9,8 kilos (21 libras finas).

Si se llega a negociar a 3,20 dólares, se recibirían 1,75 dólares por libra, luego de descontar los gastos de comercialización, fundición y otros, lo que significa que COMIBOL recibiría 36 dólares por tonelada explotada.

Una administración eficiente debería representar, para la empresa, un costo de 27 dólares por tonelada, distribuidos de la siguiente forma: 14 dólares costo mina, 8 dólares costo ingenio y 5 dólares costo administración.

Esto representa una utilidad de 9 dólares por tonelada y si se toma en cuenta que Huanuni posee una capacidad instalada, para producir 400 toneladas finas por mes, podría obtener una utilidad cercana a los 4.500.000 de dólares por año.

Para conseguir estas metas, recuerda el autor del análisis, los ejecutivos de la minería nacionalizada están realizando importantes labores de rehabilitación, entre las que se destacan el desarrollo de nuevas galerías y la instalación de trenes electrificados, para sacar la carga directamente al ingenio, así como la construcción de un nuevo ingenio.

En lo que se refiere a la mano de obra, Huanuni contaba, hasta 1985, con 1.800 trabajadores y empleados; actualmente, tiene 800, pero este número debería reducirse a 500, si se desean alcanzar las metas de rentabilidad fijadas en el Plan de Rehabilitación.

Una vez rehabilitada, la mina de Huanuni debería comenzar a producir en 1988.

En relación a Catavi, Fernando Cossío sostiene que la producción empresarial es imposible, debido a los altos costos de producción, que llegan a 67 dólares por tonelada, frente a una recuperación de 5 dólares por tonelada.

En estas circunstancias, el trabajo podría continuar bajo la forma de cooperativas, las cuales tienen costos de producción mucho más bajos, permitiendo mantener empleados a una parte de los mineros relocalizados de la empresa.

Odontólogo colombiano disertará sobre el ejercicio profesional

Después de haber participado en las II Jornadas Internacionales Odontológicas, que se clausuraron el sábado en Santa Cruz de la Sierra, se encuentra en la ciudad de La Paz el prestigioso odontólogo colombiano, Alvaro Cruz Losada.

El mencionado profesional llegó invitado por el Instituto Internacional de Integración (III) y por el Ministerio de Previsión Social y Salud Pública.

El doctor Cruz Losada es master en Salud Pública de la Universidad de San Pablo, Brasil, y reside actualmente en Cali; participó en diferentes simposios y conferencias internacionales, y permanecerá en La Paz hasta mañana, día en que retornará a Colombia.

El Departamento Nacional de Odontología, dependiente del Ministerio de Salud, programó reuniones del mencionado profesional, desde las 10:00, con personal de odontología, salubristas y cooperativistas.

Programa Mundial de Alimentos apoya al desarrollo lechero en Cochabamba

Con el propósito de contribuir al desarrollo lechero en el país, el Programa Mundial de Alimentos entregó ayer, en la ciudad de Cochabamba, 214 cabezas de ganado holando-uruguayo, que fueron importadas para entregar a pequeños productores lecheros del valle cochabambino.

El director del PMA, Ing. Germán Valdivia, durante la sencilla ceremonia de entrega, realizada en la estación ferroviaria de Vinto, señaló que era interés de la organización fomentar el desarrollo lechero del país, para mejorar la situación del trabajador campesino.

Sin embargo, recomendó a quienes se beneficien con estos animales brindarles el mayor cuidado, por ser ejemplares de raza que requieren de mucha atención.

"Estamos dispuestos a seguir cooperando al desarrollo lechero -dijo-, siempre que exista una respuesta positiva de los pequeños productores. Con esta entrega de ganado estamos contribuyendo a fortalecer la lechería del país y, particularmente, de Cochabamba, por ser la pionera en Bolivia".

El Ing. Valdivia agregó que el ganado se otorga mediante un convenio, el productor debe entregar al Departamento de Fomento Lechero una cría del ganado recibido, en estado de preñez, luego de 2 años y medio.

Según informe de técnicos de fomento lechero, la importación del ganado demanda una inversión de casi 150 mil dólares y cada animal 750 dólares.

Indicaron que, en condiciones normales, este ganado tiene una producción de 15 litros diarios, mientras que el ganado criollo sólo alcanza a una producción de 9 litros.

El gerente de la Corporación Regional de Desarrollo de Cochabamba, Jorge Quiroga, al agradecer la cooperación que reciben del Programa Mundial de Alimentos, destacó que gracias al apoyo decidido de su ejecutivo, Germán Valdivia, la lechería cochabambina está recuperando unos niveles expectables.

"El desarrollo lechero en Cochabamba fue posible gracias a la Planta Industrializadora de Leche (PIL), cuyos ejecutivos desplegaron una intensa actividad de promoción, en los productores lecheros del valle cochabambino", agregó.

Es necesario destacar -dijo-, el trabajo decidido de los técnicos de Fomento Lechero, que brindaron la correspondiente asistencia para el manejo del ganado y entregaron los insumos necesarios para desarrollar la industria lechera.

Rafael Lobatón, a nombre de los productores lecheros de Cochabamba, al agradecer el apoyo decidido que reciben, manifestó la decisión de ellos para llevar adelante la industria lechera en el departamento que, entre otros beneficios, busca el mejoramiento social y económico del sector campesino.

Lobaton señaló que, de tiempo atrás, se recibe asistencia técnica y apoyo, mediante la entrega de ganado de calidad excelente, que se adapta inmediatamente en la región.

Las 214 cabezas de ganado se están distribuyendo de acuerdo a las solicitudes, pero no serán más de dos por productor pequeño.

Los productores lecheros están organizados en ocho módulos ganaderos, que representan más de 1.200 productores en todo el valle. Asimismo, existe un sistema de recolección de la leche bajo dos sistemas, en tachos y vehículos cisterna de gran capacidad.

Actualmente, la producción destinada a la planta industrializadora, alcanza a 25 mil litros diarios. Según el último censo, realizado por técnicos del Ministerio de Asuntos Campesinos y Agropecuarios, el ganado alcanza a 30 mil cabezas.

Según el director ejecutivo del III

Reaparecen malaria, fiebre amarilla y el mal de Chagas

"La falta de continuidad en varios programas de salud está determinando la reaparición de la malaria, la fiebre amarilla y el mal de Chagas", dijo el director ejecutivo del Instituto Internacional de Integración (III), Gastón Mejía, a tiempo de manifestar que la utilización de tecnologías, especialmente en el área de la bioquímica, benefician a la niñez boliviana.

Tales conceptos los hizo conocer durante el III Simposio sobre Ciencia y Tecnología que organizó, recientemente, la Academia Nacional de Ciencias de Bolivia con los auspicios del III. En la oportunidad, subrayó que el aprovechamiento de la ciencia y la tecnología, en los últimos diez años, reportó a Bolivia "avances significativos", especialmente en el campo de la agricultura, energía y salud.

Indicó que la formación de recursos humanos, en ese mismo período, permite contar al país con un potencial mayor de gente capacitada y en muchas más áreas, no obstante de que la tasa de crecimiento y las necesidades del país, aún mayores, impiden al presente establecer una relación adecuada entre desarrollo y crecimiento.

Sobre los avances en agricultura, el director ejecutivo del III, dijo: "En general, el país se ha beneficiado con la introducción y aplicación de nuevas tecnologías para una mayor productividad agrícola; sobre todo, en el ámbito oriental donde, de manera agresiva y decidida,. se han introducido tecnologías básicas o muy avanzadas, en gran escala".

Añadió que no sólo se ha aumentado la porción de tierras para la agricultura, sino que la productividad agrícola está alcanzando niveles orientados a satisfacer las necesidades internas, además de abrir, gradualmente, frentes de exportación.

En torno al campo energético, afirmó que la utilización de la energía solar, en la región altiplánica, a través de carpas solares para invernaderos, supone "un paso trascendental, cuya difusión comienza ya de una manera óptima y acelerada en procura de establecer, como ya está ocurriendo auspiciosamente, una relación entre la introducción de tecnología y respuesta productiva, en beneficio de un mayor bienestar social y económico del campesino".

El funcionario señaló que "invertir en ciencia y tecnología es invertir en el desarrollo de Bolivia" y anunció que, desde 1988, el III patrocinará "un intercambio muy intenso entre profesionales del Convenio Andrés Bello y de otros países, con el objeto de que asimilen y difundan conocimientos de una manera homogénea, además de apoyar fuertemente la formación de profesionales de postgrado, a través de un fondo de crédito educativo, mediante el cual será posible prestarles el apoyo financiero necesario".

Consultora Müller-Machicado

Reactivación prevé inversión de $US. 519.000.000 durante 1987

Este año se invertirán aproximadamente 519.000.000 de dólares, entre el sector público y privado, como parte de la política de reactivación económica.

Estimaciones efectuadas por la consultora Müller-Machicado, sobre la base de lo establecido en el decreto supremo 21660, indican que este año se invertirán, 174.539.000 de dólares en el sector privado y 344.906.000 de dólares en el sector público.

Según estas previsiones, se dispondrá de 52.201.000 de dólares para el sector privado, provenientes de créditos de organismos internacionales, que serán destinados a la agricultura, industria, minería y otros.

Los créditos bilaterales, que serán desembolsados este año para dicho sector, llegan a 37.629.000 de dólares; las donaciones a 64.709.000 y se estima que de las ventas del oro, se dispondría de unos 20.000.000 de dólares.

Respecto al sector público, Müller-Machicado señala que contará con 114.721.000 de dólares, procedentes de organismos internacionales, que serán orientados a la agricultura, balanza de pagos, energía, hidrocarburos, industria y transportes e infraestructura.

Los créditos bilaterales para el sector público alcanzarán, este año, a 114.151.000 de dólares; las donaciones a 66.034.000 y la contraparte nacional a unos 50.000.000 de dólares.

De acuerdo a las líneas generales, establecidas en el decreto de reactivación, se estima que el 66,40% de los desembolsos previstos para este año, se destinarán al sector público, y el 33,60% al sector privado.

Dios nos habla cada día

Si el grano no muere

Jesús declaró: "En verdad les digo: Si el grano de trigo no cae en tierra y no muere, queda solo; pero si muere, da mucho fruto.

El que ama su vida la destruye, y el que desprecia su vida en este mundo la conserva para la vida eterna.

El que quiere servirme, que me siga, y donde yo estè, allí estará el que me sirve. Si alguien me sirve, mi Padre le dará honor".
(Jn. 12, 24-26)

REFLEXIONEMOS JUNTOS

Cuán sabias y profundas son las palabras de Jesús. Sólo el grano que muere da frutos, da vida. Sólo si sacrificamos nuestras pasiones, si nos alejamos del pecado, si obramos conforme a las Leyes de Dios e imitamos a Cristo, podremos ser salvos, daremos buenos frutos. Sólo a través de un comportamiento digno, honesto y responsable serviremos bien a nuestros hermanos.

Roguemos al Señor que nos permita morir al pecado, a la maldad, al orgullo y a la soberbia para caminar seguros en su senda, para que aprendamos a amar a nuestro prójimo.

Apelaciones por la paz

Nagasaki recordó 42 años de su devastación nuclear

NAGASAKI, 9 (AP).- Unas 25.000 personas hicieron hoy un minuto de silencio a la hora 11.02 para recordar el momento en que hace 42 años este puerto del oeste del Japón, fue devastado por la segunda bomba atómica de la historia.

Fue una de las ceremonias del día, dedicado a formular apelaciones por la paz y la eliminación de las armas nucleares.

Un avión norteamericano B-29 que portaba la bomba a plutonio se dirigió a Nagasaki, después que su objetivo inicial, Kokura, una ciudad del nordeste, quedó oculta por nubes. También en Nagasaki un cielo nublado obstaculizó la misión y la bomba fue arrojada al norte del centro de la ciudad.

Tres días antes, el primer ataque nuclear de la historia había devastado la ciudad de Hiroshima, causando según los cálculos iniciales entre 70.000 y 140.000 muertos. El 15 de agosto se rindió Japón y concluyó la Segunda Guerra Mundial.

"Los ciudadanos de Nagasaki comprobaron con esta experiencia que la bomba atómica es capaz de aniquilar la raza humana y, desde entonces, hemos apelado sin cesar por la abolición de las armas nucleares", dijo el alcalde de Nagasaki , Hitoshi Motoshima en un discurso a ser enviado a todos los países miembros de las Naciones Unidas.

Motoshima instó a Estados Unidos y la Unión Soviética a efectuar una reunión cimera antes de fin de año, "mantener firmemente la premisa de que es posible la coexistencia pacífica entre el Este y el Oeste, y hacer lo posible por emprender el desarme nuclear".

Las ceremonias se iniciaron con servicios efectuados por sacerdotes budistas, sintoístas y cristianos en el Parque de la Paz de Nagasaki, en el hipocentro de la explosión y en todos los templos de la ciudad.

Irán advierte sobre los peligros

Convoy kuwaití-norteamericano navega hacia el norte del Golfo

POR RICHARD PYLE

MANAM, BAHREIN, 9 (AP).-Los tres buques cisterna kuwaities abanderados por Estados Unidos y con una escolta de la Marina Norteamericana se dirigían hoy hacia las peligrosas aguas de la región norte del Golfo Pérsico, mientras el primer ministro iraní Hussein Musavi advirtió que habría más minas y otros peligros para la navegación por el Golfo.

El convoy de tres buques cisterna y tres naves norteamericanas ya pasó el punto medio de su viaje de 880 kilómetros por el Golfo, y se prevé que mañana temprano llegará a la terminal de carga de petróleo en aguas frente a Kuwait, dijeron fuentes navieras locales, que pidieron no ser identificadas.

Aparentemente, la velocidad que llevan las naves varía, a fin de contar con luz diurna cuando pasan por los puntos de mayor peligro, agregaron.

La flotilla, la tercera en el plan de Ronald Reagan sobre abanderamiento norteamericano de buques cisterna de Kuwait y para proteger la libertad de navegación en el Golfo, pasó sin incidentes por el Estrecho de Ormuz luego que partió sorpresivamente desde la costa de los Emiratos Arabes Unidos.

Observadores dijeron que al mediodía (10.00 GMT) el convoy estaba al sur de la isla Darsi, dominada por Irán, y que en anteriores ocasiones fue utilizada como base de ataques lanzados contra la navegación.

Cuando el 24 de julio el primer convoy con escoltas de Estados Unidos se desplazaba cerca de esa isla, el superbuque cisterna Bridgeton, de 401.382 toneladas, chocó contra una mina que le provocó un hueco en el casco y que autoridades norteamericanas sospecharon que fue colocada por Irán.

El primer ministro iraní Musavi dijo en una emisión radial captada en Nicosia y en Londres que "Estados Unidos trata de crear problemas en el Golfo Pérsico, (pero) creemos que con estas acciones que tienen el propósito de amedrentarnos (el gobierno de Reagan) no tendrá éxito".

"Mientras las superpotencias tengan la intención de estar presentes allí y de actuar contra pueblos de la región, el Golfo Pérsico continuará lleno de minas y continuará siendo una región peligrosa para naves", agregó.

Diplomáticos occidentales, funcionarios kuwaities y oficiales navales de Estados Unidos han dicho que es poco probable que el actual convoy pase frente a la isla Farsi, dado que las minas no son de gran calado.

Observadores que dijeron haber visto ayer la flotilla dijeron que el buque cisterna de mayor tamaño, el Sea Isle City de 81.283 toneladas, encabeza la fila de naves, aparentemente como escudo contra minas flotadas, mientras que la cuarta nave, identificada sólo como de origen estadounidense, fue vista "explorando" las aguas delante del convoy.

Se tiene entendido que los buques norteamericanos de escolta son el destructor Kidd y las fragatas Crommelin y Jarret, todos equipados con proyectiles.

La DC critica el asesinato de diputado guatemalteco

GUATEMALA 9 (EFE).- El Partido Democracia Cristiana, (DC) en el poder, condenó "enérgicamente" el asesinato del diputado Victor Vicente Moscoso Machorro, ocurrido anoche en Chiquimula y exigió "una investigación inmediata para capturar a los autores".

Fuentes de la Democracia Cristiana (DC) informaron hoy de que , aunque hasta mañana no se emitirá un comunicado oficial al respecto, "hay un consenso general sobre la condena".

Agregaron que el secretario general y su adjunto, Alfonso Cabrera y Ricardo Gómez Gálvez, a la vez ministro de asuntos específicos se presidente del Congreso Legislativo, respectivamente, viajaron hoy mismo a Chiquimula.

Según la policía provincial, el diputado, que pasaba el fin de semana en su tierra natal, murió instantáneamente al ser ametrallado anoche por unos desconocidos que lo esperaban, cuando transitaba por una de las calles de la población, aparentemente sin ningún agente de seguridad.

Denuncia

Argentina y Brasil coordinaron represión en la década del 70

SAO PAULO (BRASIL), 9 (EFE).- Los servicios de represión de los gobiernos militares que gobernaron Brasil y Argentina en la década de los años 70 coordinaron acciones para la detención de opositores políticos, según una denuncia documentada formulada por el ex-agente y militar argentino, Claudio Vallejos.

La denuncia es divulgada amplíamente hoy por la revista brasileña "Senhor", una de las de mayor prestigio de este país, y señala que agentes brasileños actuaban en Buenos Aires o por lo menos fueron informados de la detención de varios ciudadanos de este país.

Vallejos, que formaba parte del servicio de información naval, durante la dictadura en su país, reveló el trágico destino de algunos brasileños residentes, exiliados o simplemente que visitaban Buenos Aires y que cayeron en manos de los organismos de represión.

El ex-militar argentino proporcionó una lista de brasileños detenidos como Sidney Fiz Marques dos Santos, Luis Renató do Lago Faria, Maria Regina Marcondes Pinto de Espinoza, Norma Espindola, Roberto Rascado Rodriguez y Francisco Tenorio Junior, algunos de ellos figuran como desaparecidos.

Vallejos, que fue primer oficial de inteligencia de uno de los grupos de represión en la Escuela de Mecánica de la Armada, de Buenos Aires, reveló que en el caso del músico brasileño Francisco Tenorio, tanto el "Servicio Nacional de Informaciones" (SNI), como la Cancillería de Itamaraty fueron informados de su detención y posteriormente de su muerte.

Tenorio Junior, que formaba parte de una delegación musical brasileña junto a otros artistas como Toquinho y el poeta Vinicius de Moraes, fue detenido el 18 de marzo de 1976 por la red de represión oficial y siete días después fue comunicada su muerte a la embajada de Brasil en Buenos Aires.

Estas mismas denuncias fueron formuladas por Vallejos en mayo de 1986 a la revista "Senhor", lo que le valió su detención en la Policía Federal Brasileña donde fue obligado a firmar declaraciones en las que desmentía", las anteriores.

Ahora el ex-militar argentino afirma que volvió a Brasil con "pruebas contundentes sobre la participación del "SNI" brasileño, organismo encargado de velar por la seguridad del estado, en actividades antisubversivas en Argentina y su complicidad en el asesinato del músico Tenorio Junior.

Decenas de muertos dejó choque de trenes en Moscú

MOSCU, 9 (AP).- Decenas de personas murieron en un choque entre un expreso que se dirigía a Moscú y un tren de carga al que le fallaron los frenos al entrar velozmente en una estación del sur de Rusia, informan hoy los diarios.

El accidente ocurrió el viernes pasado y esta era la primera vez que la prensa proporcionaba algunos detalles, pero sin señalar un número exacto de muertos.

El periódico sindical Trud y otros diarios dicen que los técnicos se esforzaron por despejar el paso al tren sin frenos pero fueron frustrados por un guardia que detuvo el expreso creyendo que pasaba de largo equivocadamente por la estación Kamensk.

Sin embargo, Trud dice que no hay evidencias de culpa o negligencia en la causa del accidente, ocurrido la madugada del viernes al norte de Rostov.

Un despacho del corresponsal del diario A. Isaev, describe una escena "terrible" en el lugar del choque. Dice que "médicos, obreros ferroviarios y soldados cumplían con su penoso deber. Quedaban allí decenas de personas que perdieron la vida, pasajeros, guardas". No suministra un número exacto de víctimas y dice que aún se investiga el accidente.

El diario Komsomolskaya Pravda dice que los tres últimos vagones de pasajeros, quedaron destrozados. "Sólo por milagro hubo sobrevivientes", agrega.

Los vagones dormitorio de la mayor parte de los trenes soviéticos tienen compartimientos para 8 personas, y se cree que el expreso venía colmado porque regresaba de una zona turística en la época más activa de la temporada turística.

EE.UU. interesado en reunión para la paz en Medio Oriente

JERUSALEN, 9 (AP).- El enviado norteamericano Charles Hill llegó a Israel y se prevé que tratará de convencer al primer ministro Yitzhak Shamir de que cese su oposición a la propuesta conferencia internacional para la paz regional, dijeron hoy autoridades aquí.

Hill ofrecerá a Shamir una lista de garantías por parte de Estados Unidos vinculados con la conferencia, como elemento de atracción para que cambie de idea y apoye la participación israelí en esa reunión, dijeron versiones de prensa.

Hill que se desempeña como asistente ejecutivo del secretario de estado norteamericano George Shultz, llegó ayer a Israel y tiene previsto resunirse mañana con Shamir y el martes con el ministro de Relaciones Exteriores, Shimon Peres.

Un funcionario de la embajada de Estados Unidos se rehusó a brindar detalles sobre el calendario de actividades de Hill aquí, y solo dijo que el enviado regresará a Washington antes del fin de semana.

Shamir Peres apoya la idea de la conferencia, y opina que sería la única forma de lograr que Jordania acuda a la mesa de negociaciones.

Un funcionario del Ministerio de Relaciones Exteriores, que requirió mantener el anonimato, dijo que "la idea básica es que Estados Unidos tratará de convencer a Shamir, a través de Charles Hill, que es conocido como pro- Israel y allegado a Shultz, de que no hay ningún peligro en la conferencia".

Según el plan por Estados Unidos, la conferencia sería convocada por la Organización de las Naciones Unidas, y entre los participantes figurarían los cinco miembros permanentes del Consejo de Seguridad de las Naciones Unidas: Estados Unidos, la Unión Soviética, China, Gran Bretaña y Francia, así como Israel, Jordania, algún otro estado árabe y representantes palestinos.

RAJIV GANDHI.- El primer ministro de la India Rajiv Gandhi exhortó a la no violencia en un acto que concluyó con desórdenes. En la foto aparece cuando explica en una conferencia de prensa, haber sido atacado por un soldado durante una ceremonia en Colombo, Sri Lanka. (Nueva Delhi 9 RADIOFOTO AP)

Rajiv Gandhi exhorta a la no violencia en la India

BOMBAY, INDIA 9 (AP).- Unos 10.000 partidarios del primer ministro Rajiv Gandhi chocaron hoy con manifestantes de la oposición a unos 100 metros del lugar donde el jefe del gobierno exaltaba las protestas pacíficas, en un acto conmemorativo del 45to. aniversario del movimiento que culminó con la expulsión de los ingleses de la India.

El discurso de Gandhi, en el que dijo que "la violencia sólo puede ser enfrentada con la no violencia", no fue interrumpido por la minifestación de unas 600 personas. El acto del gobierno dio inicio a la semana de la independencia de la India, que culminará el 15 de agosto en que se festeja el día de la independencia.

El comisionado de la Policía de Bombay, V.D. Saraf, dijo a The Associated Press que siete policías por lo menos resultaron heridos en el choque, durante el cual se arrojaron piedra y palos.

Participaron en la protesta miembros del partido Bharativa Janata (PJB), el partido del pueblo. Gandhi exhortó en su discurso a los 780 millones de habitantes del país a seguir las enseñanzas de la lucha no violenta de Mahatma Gandhi.

Greenspan sustituye mañan Volcker en la Reserva Fed

WASHINGTON, 9 (AP).- Paul Volcker semana una posición que ejerció durante una de las más influyentes en la econ nación, cediendo la presidencia de la Reserva Federal a Alan Greenspan.

Greenspan, de 61 años, prestará juramento el martes en la Casa Blanca y se constituirá en el décimo tercer presidente del Banco Central fundado en 1913.

Se acreditó a Volcker haber sacado al país de su peor encrucijada económica desde la gran depresión de la década de 1930, una tendencia inflacionaria que llegó a registrar una tasa de doble dígito cuando asumió sus funciones en 1979. Tras ser designado para su primer mandato por el presidente Jimmy Carter, Volcker tuvo que actuar rápidamente para contener la baja del dólar y la aceleración de la inflación.

En cambio, Greenspan, ex-titular del Consejo de Asesores Económicos del presidente Gerald Ford, inicia su presidencia de la Reserva Federal en momentos de relativa calma en la economía de Estados Unidos.

La tasa de desempleo bajó a su menor nivel de la última década, 6 por ciento, al tiempo que la tendencia de recuperación económica establecerá pronto un récord. Esto no significa que Greenspan no tendrá problemas que resolver.

El déficit del presupuesto federal y el desequilibrio de la balanza del comercio exterior, que pesarán sobre el país durante la mayor parte de la década, mejoran pero a un ritmo muy lento. La deuda del Tercer Mundo es aún una importante crisis y la inflación, que casi desapareció de Estados Unidos el año pasado, está volviendo a significar una potencial amenaza principalmente en cuanto a precios de alimentos y energía.

La primera prueba de

Greenspan po cuestión de latinoamerican cker, que en i cinco años tr planes para estallara la situación, con mo consultor serva Federa próximas sem negociaciones deuda probabl rán uno de cipales temas con Greenspan

Irán amen cerrar el

BONN, 9 (
cerrará el Gol no puede trans su petróleo, in sidente del Irani, Ali Akb Rafsanjani.

"Esta vía (el Ormuz) está todos o para na en una entrevis al diario alem "Die Welt" que mañana.

Para Rafs siderado el h poderoso de l del Ayatola K existencia de mica es un hec ahora como un junto al social pitalismo".

Al destacar influencia de l islámica" de entre los mu mundo, y sob Tercer Mundo, el Parlamen subrayó que manes que lu que nosotros, estos ejemplos mo y el capital

Sin embargo entendido que camino y que é

Rafsanjani los musulman echar de El I sola vez a nor franceses e poyados por ideológico de

CORPORACION REGIONAL DE DESARROLLO DE TARIJA
CODETAR
INDUSTRIAS AGRICOLAS DE BERMEJO IAB
INVITACION PUBLICA Nº 87
ADQUISICION DE UN TRACTOR AGRICOLA

La Corporación Regional de Desarrollo de Tarija (CODETAR) para Industrias Agrícolas de Bermejo (I.A.B.), convoca a las firmas comerciales y/o industriales legalmente establecidas en el país a presentar propuestas para la provisión de:

UN TRACTOR AGRICOLA

El pliego de especificaciones técnico-administrativas podrá ser adquirido en la ciudad de La Paz en su oficina regional edificio Litoral piso Nº 12 teléfono Nº 362927, en la ciudad de Tarija en su oficina ubicada en la calle Colón Nº 0834-teléfono Nº 2059 y en Bermejo en la oficina de asesoría jurídica en fábrica, previa cancelación de Bs. 200.

Las propuestas se sujetarán estrictamente a lo establecido por el anexo 3 del Decreto Supremo Nº 21660 de 10/07/87 -reglamento de adquisiciones de bienes y contratación de servicios para el sector público y demás especificaciones contenidas en el pliego de especificaciones técnico-administrativas, las mismas que deberán ser presentadas en las oficinas de asesoría jurídica de Industrias Agrícolas de Bermejo en Bermejo- zona Arrozales en sobres cerrados y lacrados y con el rótulo respectivo hasta horas 12:00 del día 31 de agosto de 1987, fecha en que se procederá al cierre del Libro de Recepción de propuestas, 48 horas después del cierre se procederá a la apertura de las propuestas con la presencia de los proponentes y previo cumplimiento de disposiciones legales en vigencia.

Alternativamente, las propuestas podrán ser presentadas en las oficinas de I.A.B. en la ciudad de Tarija, con 48 horas de anticipación a la hora límite fijada para el cierre de recepción de propuestas.

Bermejo, agosto de 1987
GERENCIA GENERAL

VENDO TERRENO

CALLE RESEGUIN 975 mts. DIVISIBLE EN LOTES
REFERENCIA GUACHALLA 814

Mantenga su empresa creciendo . . .
con la nueva y expandible Macintosh SE

Info Comp™/COIMEX GENERAL LTDA
Sistemas de Edición Electrónica • Ingeniería de Sistemas
Pasaje Jáuregui 2248
Tel: 359335 • 329174
Casilla 21780
TLX: 3534 COIMEX BV
La Paz, Bolivia

Distribuidor y Representante Autorizado

LICITACION PUBLICA Nº 1/8

CONVOCATORIA A PROPUESTAS

AMPLIACION DEL PLAZO DE LA CONVOCATORIA PROPUESTAS

El Dr. José Guzmán Justiniano, Presidente de la Suprema del Distrito del Beni, hace saber a las emp de primera, segunda y tercera categoría legalm inscritas en el país que, por resolución de la H. Jun Licitaciones del Distrito Judicial del Beni de fecha los corrientes, se ha dispuesto ampliar el plaz presentación de propuestas para la construcció nuevo Palacio de Justicia de Trinidad, por razon complementación de los pliegos de especificaciones precio oficial de $us. 757.793,90 (dólares ameri setecientos cincuenta y siete mil setecientos nove tres).

El plazo final para la presentación de las propu fenecerá a horas 18:00 del día 20 de agosto del a curso y tiene el carácter de impostergable.

Las propuestas deberán reunir los requisit formalidades señaladas por los Arts. 34 y 35 del D. 15192 de 15 de diciembre de 1977.

La apertura de propuestas tendrá lugar el sába de agosto a horas 9:30 a.m.

La Honorable Junta de Licitaciones del Distrito Ju del Beni hará conocer dentro de los 30 días siguient resultado de la licitación, reservándose el derech declarar desierta la convocatoria, si así convini sus intereses.

Trinidad, agosto 8 de 1987

Fdo: Dr. José Guzmán Justiniano
Presidente de la Corte Suprema del Distrito Judicial del Beni

ACTUALIDAD INTERNACIONAL

Cada dos segundos un niño muere de hambre en el mundo

MEXICO, DF., 9 (EFE).- Cada dos segundos muere de hambre un niño en el mundo mientras, en el mismo tiempo, se gastan 60.000 dólares en armamento, informó aquí el presidente de la Organización de Médicos Mexicanos para la Prevención de la Guerra Nuclear, Manuel Velasco Suárez.

Velasco, que es también miembro de la Asociación Mundial de Médicos para la Prevención de la Guerra Nuclear, añadió que los gastos anuales en armas superan los 1.000 millones de dólares, cifra superior a la deuda externa de todo el Tercer Mundo, y que en todo el mundo existen 50.000 ojivas nucleares.

Según este médico, si ocurriese una confrontación nuclear, a cada habitante del planeta le correspondería el equivalente a cinco toneladas de dinamita.

Añadió que el peligro de la utilización de la energía nuclear con fines bélicos no sólo está en su posible uso en caso de conflictos entre las potencias, sino también en que esas armas pueden caer en poder de grupos terroristas.

Velasco señaló que las dos organizaciones a las que pertenece, más allá de cualquier ideología política, están empeñadas en evitar un holocausto universal y precisó que sus miembros no están a favor de la reducción de armas nucleares, sino de la abolición total de las mismas.

En referencia a las más de 200.000 personas que en 1945 murieron en Hiroshima y Nagasaki, Velasco Suárez, afirmó que este genocidio es un "baldón de enorme vergüenza" para todo el mundo.

El neurocirujano señaló que el problema en la actualidad es que se produzca una explosión por accidente en los arsenales nucleares o, peor aún, que las armas atómicas caigan en poder de terroristas, por lo que es "importante lograr la absolución total de la carrera", afirmó.

Velasco indicó que ahora, después de alcanzar un altísimo potencial de destrucción gracias a la tecnología nuclear, muchos estudiantes de física realizan tesis con las que, con información especializada, cualquier persona puede fabricar armas de microondas y de partículas.

Respecto a este asunto, el médico añadió que las armas de microondas y los rayos de partículas, al lado de la bomba de neutrones, son mucho más peligrosos y que "esto es una falta de respeto a la vida y a la dignidad de la humanidad".

Manifestó que con que explotara una sola bomba de cien megatones por accidente se produciría el invierno nuclear y se levantarían nubes inmensas de hollín y polvo.

El médico mexicano señaló que la muerte se extendería en un radio de cuarenta kilómetros, que además caerían lluvias radiactivas y que, entre los supervivientes, cualquier enfermedad se convertiría en causa de muerte.

Así, afirmó, una gripe sería un irreversible edema pulmonar, una infección intestinal se convertiría en una diarrea mortal y se dañarían fácilmente los riñones y demás órganos importantes de los seres humanos.

Argentina

Política económica del gobierno confronta nuevas dificultades

POR OSCAR J. SERRAT

BUENOS AIRES, 9 (AP).- Un rebrote inflacionario que amenaza con acentuarse este mes plantea complicaciones políticas al gobierno del presidente Raúl Alfonsín, a escasas cuatro semanas de importantes elecciones de renovación parlamentaria.

Aunque las encuestas asignan, en general, una ligera mayoría a la Unión Cívica Radical (UCR) del presidente, de no resultar ella lo suficientemente amplia podría significarle al gobierno la pérdida de su escasa mayoría de tres bancas en la Cámara de Diputados, en la que se renovará la mitad de sus 254 escaños.

Ello no solamente perturbaría los programas gubernamentales, sino que dificultaría sensiblemente la concreción del principal objetivo político de la UCR: Poner en marcha el mecanismo de reforma de la Constitución Nacional para que Alfonsín pueda aspirar a la reelección cuando concluya su mandato, en 1989. La actual Constitución, sancionada en 1853, prohibe la reelección si no ha transcurrido un período completo de seis años.

La necesidad de la reforma debe ser declarada por el Congreso Nacional por mayoría de dos tercios de sus miembros. El partido de Alfonsín se encuentra ya en minoría en el Senado, que no se renueva este año. En caso de perder su mayoría en diputados, se estima difícil que el peronismo, principal partido opositor, acceda a facilitar la reforma, que obligaría a su futuro candidato presidencial a enfrentar al popular Alfonsín en 1989.

Alfonsín y su partido lograron un importante triunfo electoral en las elecciones de renovación legislativa de noviembre de 1985. Cuatro meses antes, el gobierno había lanzado su "Plan Austral" de ajuste, que tuvo un considerable buen éxito inicial en frenar la hasta entonces galopante inflación argentina. La tasa anual de inflación, que llegó al 688 por ciento en 1984, un año después de asumir Alfonsín la presidencia, se redujo en 1985 al 385,4 por ciento.

En 1986 siguió bajando, aunque a un ritmo inferior al previsto por el ministro de Economía Juan Sourrouille. Fue del 81.9 por ciento. Los cálculos gubernamentales estimaban una inflación del 46 por ciento para el presente año, y sobre esa base se elaboraron los cálculos presupuestarios. Sin embargo, al conluir julio la tasa había ascendido en los primeros siete meses al 58,7 por ciento. El índice inflacionario mensual de julio fue del 10,1 por ciento, el más elevado desde que comenzó el Plan Austral. Algunas estimaciones aseguran que en agosto podría superar el 11,5 por ciento.

A la inflación acelerada se suma un alto nivel de las tasas de interés, que rondan el 14 por ciento mensual para las empresas, lo cual ha convertido a los créditos bancarios en prohibitivos para la mayoría de las actividades productivas.

El gobierno, al mismo tiempo, ha aumentado los salarios, pero a un ritmo inferior al de la inflación, lo cual provoca crecientes protestas sindicales y amenazas de huelgas.

Balaguer no está en condiciones para otro mandato

SANTO DOMINGO, 9 (AP).- El presidente dominicano Joaquín Balaguer dijo que no está en condiciones físicas ni de ánimo para aspirar a una nueva reelección.

Balaguer que padece de problemas de la vista y que dentro de poco cumplirá 80 años, respondió así a una reciente declaración del político opositor marxista Juan Bosch, quien dijo que Balaguer está buscando la reelección desde el poder que ejerce actualmente.

"Yo no sé nada de eso, pero si realmente se ha lanzado la idea de que yo aspiraría nuevamente a la presidencia de la república, es una idea aventurera", dijo Balaguer en respuesta a la pregunta de un periodista.

AMERICA LATINA

REANUDAN RECONSTRUCCION DE OLEODUCTO

QUITO, 9 (EFE).- La reconstrucción del oleoducto Transecuatoriano se reinició hoy luego de que los pobladores del cantón Gonzalo Pizarro, en la provincia amazónica de Napo, suspendieron la huelga que mantuvo paralizados los trabajos durante cuatro días. Un millar de huelguistas había impedido el pasado miércoles la instalación de una tubería sobre el río Aguarico para exigir del gobierno la rehabilitación de una carretera destruida, al igual que el oleoducto, por el terremoto del 5 de marzo. La medida de hecho fue levantada tras el ofrecimiento del gobierno de concluir para el 15 de septiembre la carretera, que va paralela al oleoducto en reconstrucción.

RECHAZAN LIBERTAD DE BOSCH

CARACAS, 9 (EFE).- La decisión judicial que absolvió de culpa al anticastrista Orlando Bosch en el atentado contra una avión civil cubano en 1976, provocó el rechazo de destacadas personalidades venezolanas. Bosch, que fue puesto en libertad la noche del pasado viernes, tras diez años de prisión, se trasladó junto a su esposa y un pequeño grupo de amigos a un lugar desconocido. El dirigente anticastrista salió de la cárcel de "La Planta" en Caracas a bordo de un vehículo que algunos medios vinculan a la Policía Política (DISIP) y otros a las Fuerzas Armadas. El ex presidente venezolano Carlos Andrés Pérez indicó que sentía vergüenza porque "no se hizo una auténtica justicia en el caso del avión cubano".

IGLESIA INSTA A EVITAR LUCHA ARMADA

BRASILIA, 9 (EFE).- La Iglesia Católica y las comunidades evángelicas de Brasil entregaron un documento a la Asamblea Nacional Constituyente en el que se pide al gobierno que adopte las medidas oportunas para que la población no se levante en armas, se informó hoy en Brasilia. El diputado Lyaneas Maciel dijo que las iglesias evangélicas y la Confederación Nacional de Obispos de Brasil (CNBB) entregaron al presidente de la Asamblea, Ulisses Guimaraes, un informe en el que analizan la situación actual del país. En este documento, los religiosos se muestran especialmente preocupados por el creciente descontento popular, "que podría llevar al país a una lucha armada".

PIDEN AMNISTIA PARA SECUESTRADORES

QUITO, 9 (EFE).- Familiares de los paracaidistas que se sublevaron en la base aérea de Taura el pasado 16 de enero y secuestraron al presidente León Febres Cordero convocaron para el próximo lunes una marcha hacia el Congreso para exigir una amnistía política para los militares presos. La manifestación ha sido convocada además de por los familiares de los paracaidistas, condenados a cumplir penas de hasta 16 años de reclusión, por el "Movimiento Patriótico Frank Vargas Pazzos", organización política que apoya la candidatura a la presidencia de este militar. Con la solicitud de amnistía, los manifestantes se concentrarán frente al Palacio Legislativo de Quito el mismo día de la inauguración de un nuevo período extraordinario de sesiones parlamentarias.

SATISFACCION POR ACUERDO CENTROAMERICANO

SAO PAULO (BRASIL), 9 (EFE).- Los países del Grupo de Contadora y del Grupo de Apoyo expresaron hoy aquí "su gran satisfacción" por la "clara demostración de voluntad política hacia la paz" manifestada el viernes por los gobiernos centroamericanos. Los presidentes de América Central suscribieron un acuerdo en Guatemala por el que se comprometen, en un plazo de 90 días, a conseguir un alto al fuego en los conflictos internos, iniciar un proceso amplio de democratización, llevar a cabo conversaciones de reconciliación y cesar el apoyo a los grupos guerrilleros.

TRIGO PARA NICARAGUA

MANAGUA, 9 (EFE).- Los gobiernos de la Unión soviética y Francia enviaron al de Nicaragua una donación de 11.000 toneladas de trigo, informaron hoy fuentes oficiales. Las autoridades francesas enviaron 2.000 toneladas de trigo a este país, que desde 1979 ha recibido de Francia, como donación, 20.832 toneladas de este producto y 14.608 de harina. La Unión Soviética envió gratuitamente 9.173 toneladas de trigo, que fueron entregadas a las autoridades sandinistas en el puerto de Corinto, en el Pacífico, por el representante comercial soviético, Yuri Reshetov.

Deuda externa

Acreedores adoptarán posición más dura en negociación con Argentina

BUENOS AIRES, 9 (EFE).- El presidente del CITYCORP, John Reed, afirmó hoy que "los acreedores externos seremos más duros en las negociaciones con Argentina" al tiempo que advirtió que "sería un verdadero desastre para este país declarar una moratoria en el pago de la deuda exterior".

El titular de CITYCORP., corporación norteamericana a la que pertenece el City-bank -el mayor acreedor de Argentina- pronosticó asimismo una "desaceleración productiva, para los próximos meses, en la Argentina".

En una entrevista concedida al matutino argentino "Clarín", Reed, que realiza una visita a este país, destacó que "el apoyo de los banqueros internacionales al ministro argentino de Economía, Juan Sourrouille, es difícil pero continúa".

En este sentido, precisó: "Nosotros pensamos que en Argentina hay problemas, que hay mucho por hacer, pero la confianza sigue, es difícil pero sigue".

El presidente del CITYCORP afirmó que, una declaración de moratoria en el pago de la deuda exterior de Argentina, que asciende a 52.000 millones de dólares, "sería un desastre para el país, la confianza desaparecería".

Reed aseguró: "Vamos a ser más duros con Argentina, con respecto a la inversión, más duros para lograr que una mayor cantidad de dinero se dirija al sector privado, y para lograr, en ese sector, un crecimiento económico".

"La experiencia nos demuestra que después de prestar varios millones de dólares al sector oficial, el crecimiento no aparece" señaló.

Al referirse al plan de ajuste económico, conocido como "Plan Austral", Reed destacó que "fue una decisión del gobierno argentino tendente a dar una señal de que se pretendía bajar la inflación y volver al crecimiento estable, y a estos lineamientos, nosotros les damos apoyo".

El titular del CITYCORP pronosticó que "es muy probable que en Argentina no haya mucho crecimiento en los próximos nueve meses, y nosotros pensamos que este proceso no es bueno".

"Tenemos entusiasmo en apoyar políticas económicas que apunten al crecimiento, a la quiebra de la inflación y al retorno a la inversión", señaló.

A causa del sismo continúa cortada carretera en Chile

SANTIAGO DE CHILE, 9 (AP).- La Carretera Panamericana, que recorre al país de norte a sur, continuaba hoy cortada a causa de avalanchas de rocas luego del fuerte temblor que sacudió ayer a ciudades del extremo norte de Chile y que dejó 4 muertos y 49 heridos, informó hoy el gobierno.

Un informe de la Oficina Nacional de Emergencia (ONEMI), dijo que unas 200 personas se encontraban bloqueadas hoy en un sector ubicado a unos 150 kilómetros de Arica al no poder transitar cuatro autobuses de pasajeros y 10 automóviles.

Personal y maquinaria del Ministerio de Obras Públicas fue enviado al sector para despejar la ruta. Se informó también de por lo menos otros dos cortes de la vía a causa del gran desprendimiento de rocas.

Satélite soviético caerá a tierra en las próximas horas

MOSCU, 9 (EFE).- Un gigantesco satélite artificial soviético, de unas diez toneladas de peso, caerá a la tierra en las próximas horas, debido a fallos en su trayectoria orbital, anunciaron hoy fuentes oficiales.

El "Cosmos-1871", lanzado desde la URSS al espacio el pasado día 1, se estrellará contra las capas densas de la atmósfera en las primeras doce horas de mañana, para luego dispersarse sobre la superficie terrestre.

"Glavcósmos", el organismo soviético encargado de poner en órbita los satélites artificiales, dijo que probablemente el "Cosmos-1871" se precipitará sobre la zona sur del Pacífico próxima a la Antártida.

La zona de dispersión de los restos del satélite es -según el organismo soviético- muy amplia, por lo cual no representa peligro para la vida y se calcula que las posibilidades de daños son insignificantes.

Según "Glavcosmos", el satélite lleva a bordo equipo científico diseñado para proseguir la exploración del espacio exterior, un sistema de radio para la medición de los parámetros orbitales y un sistema radiotelemétrico para transmitir datos a la tierra.

La información soviética restó importancia al suceso y dijo que todos los años unos 150 objetos espaciales de distintos países se desintegran al chocar contra las capas densas de la atmósfera. La inminente caída del satélite soviético fue anunciada el pasado día 7 por expertos estadounidenses de Cabo Cañaveral, quienes indicaron que el "Cosmos-1871" se encontraba en una órbita descependente a 170 kilómetros de la superficie terrestre.

Respaldo a la nacionalización

Partido de Alan García afirma que los bancos serán del pueblo

LIMA, 9 (EFE).- El partido gobernante en Perú, "APRA", expresó hoy su apoyo al presidente Alan García sobre la nacionalización de la banca del país, afirmando en un comunicado que "la derecha no pasará y los bancos serán del pueblo".

En el mismo se añade que el "APRA" "rechaza el equívoco fallo judicial por el cual un juez ha ordenado que el estado levante la intervención temporal dispuesta por el gobierno" para los bancos.

Otros dos jueces, posteriormente, ordenaron el levantamiento de la intervención en las compañías de seguros y financieras, igualmente ordenada por el gobierno, mientras el Congreso aprueba la ley de nacionalización del sistema financiero peruano.

El presidente Alan García, al dirigirse a sus correligionarios en un mitin de apoyo a la nacionalización, anunció el levantamiento de la intervención.

Al respecto, el "APRA" dice en el comunicado que esa "es una acertada medida táctica para que el objetivo fundamental y revolucionario que es la nacionalización de la banca no se vea trabado por argumentos jurídicos secundarios".

"El Partido Aprista -añade el comunicado- atento a la dramática experiencia de gobiernos revolucionarios en países hermanos, considera necesario afirmar el realismo revolucionario, sin perder los propósitos históricos, para no incurrir en problemas jurídicos que den pretexto a las fuerzas reaccionarias para detener el proceso histórico iniciado por el aprismo".

El comunicado pide igualmente a los parlamentarios apristas "la inmediata nacionalización del sistema financiero, aprobando la ley propuesta por el compañero presidente".

Por su parte, el senador de Izquierda Unida Jorge del Prado dijo que los parlamentarios de su partido apoyarán la inmediata aprobación por el Parlamento de la ley de nacionalización.

Del Prado señaló que la suspensión de la intervención a la banca, aseguradoras y financieras "puede interpretarse como resultado de ciertas presiones de la derecha".

El también senador izquierdista Enrique Bernales destacó las palabras de Alan García en el mitin sobre que no se dará un paso atrás en la nacionalización, anunciada por el propio jefe del estado el pasado 28 de julio en mensaje al Perú.

Piden libertad para Clodomiro Almeyda

SANTIAGO DE CHILE, 9 (EFE).- Un juez especial solicitó la libertad provisional, con consulta a la Corte de Apelaciones, para el ex-canciller socialista Clodomiro Almeyda, en el proceso que se le sigue por entrada ilegal al país, en marzo pasado.

Los periódicos locales informan hoy que la resolución la adoptó el magistrado Hugo Fuenzalida, al acoger la solicitud presentada el viernes último por el defensor de Almeyda Luis Ortiz.

El juez concedió la libertad provisional previo pago de una fianza equivalente a 25 dólares.

...amá

...esidente Delvalle no apoya ...edidas contra la oposición

LOS ANGELES (CALIFORNIA, EEUU), 8 (EFE).- El presidente de Panamá, Eric Eduardo Delvalle, aseguró en una entrevista que publica hoy el diario "Los Angeles Times" que la solución a la crisis que vive su país se logrará únicamente mediante un diálogo entre el general Manuel Antonio Noriega y los líderes de la oposición.

Delvalle confesó al rotativo que muchas de las medidas que se han tomado contra la oposición fueron puestas en práctica sin su conocimiento.

"No he podido hablar personalmente con el general Noriega en dos semanas, anda muy ocupado", señaló el presidente, del que dice "Los Angeles Times" que es considerado una figura decorativa al servicio de una fuerza militar de 20.000 hombres, encabezada por Noriega.

Además, Delvalle declaró que la redada efectuada esta semana en el edificio de la Cámara de Comercio "fue totalmente injustificada", y mostró su desacuerdo con la clausura de medios de comunicación opositores.

Insistió en que es imprescindible un diálogo entre las partes para una solución al conflicto, y que, a pesar de que la Cruzada Civilista ve a Noriega como "el problema", el general "puede ser la solución".

"Noriega es la solución si se sienta, razona y dice por que voy a hacer esto", expresó Delvalle.

Prelado salvadoreño se pronuncia por la autodeterminación de los pueblos

SAN SALVADOR, 9 (AP).- El arzobispo de San Salvador, monseñor Arturo Rivera Damas, se pronunció hoy a la autodeterminación de los pueblos y la no intervención de potencias extrarregionales en los asuntos internos de los países centroamericanos.

Rivera Damas, al hablar con periodistas luego de la tradicional homilía dominical, dijo que los gobiernos extrarregionales deberán acatar lo firmado por los cinco presidentes centroamericanos, para no intervenir en los asuntos internos de los países del área.

"Estamos por la autodeterminación de los pueblos y esta injerencia impide la autodeterminación, quiérase o nó, el gobierno de Managua es un gobierno legítimamente establecido", dijo el prelado católico al referirse a la ayuda que Estados Unidos presta a los contras nicaragüenses.

Los cinco presidentes centroamericanos acordaron en la reciente cumbre de Guatemala que "solicitarán a los gobiernos de la región y a los gobiernos extrarregionales que, abierta o veladamente, proporcionen ayuda militar, logística, financiera, propagandística, en efectivos humanos, armamento, munición y equipo a fuerzas irregulares o movimientos insurreccionales, que cesen esa ayuda como un elemento indispensable para lograr la paz estable y duradera en la región".

RESTO DEL MUNDO

...ELGA MINERA EN SUDAFRICA

...NESBURGO, 9 (AP).- El sindicato de mineros ... hoy su huelga contra dos tercios de las ...pales minas de oro y carbón de Sudáfrica y ...arios gremiales indicaron que podría ... del mayor paro legal de actividades ... en la historia moderna de esta ... Cyril Ramaphossa, secretario general del ... sindicato del país, dijo que la huelga ... a las 8:00 de la noche de hoy, (2000 GMT) en ... minas. Dirigentes gremiales indicaron ...mente que unos 30.000 mineros de carbón ... en huelga. Eso aparentemente incluía a ...eros en el yacimiento carbonífero de ... la provincia Oriental de Transvaal, que ... su paro con cinco días de anticipación.

...ERACION Y DESMENTIDO IRANO-IRAQUI

...NIA, 9 (EFE).- Irán informó hoy de que sus ...ribaron un avión iraquí en el nordeste de ... su piloto murió, noticia que un portavoz ... Bagdad negó "categóricamente". Según el ... de guerra iraní, difundido por la ...RNA", además de derribar el avión, la ...era repelió un ataque de dos batallones ... que pretendían tomar las montañas de ... capturadas por el Ejército e Irán el martes

...SMO EN EL NORDESTE DE GRECIA

...ENAS, 9 (AP).- Un temblor de una magnitud de ... grados de la escala de Richter sacudió esta ...ada el nordeste de Grecia, pero no se informó ...ctimas ni daños, dijeron las autoridades. El ... Sismológico de Atenas informó que el ... ocurrió a la hora 1.15 (2215 GMT de ayer). ... el epicentro a 260 kilómetros al nordeste de ... en el Mar Egeo.

Científicos predijeron sismos del sábado en Chile y Perú

SANTIAGO DE CHILE, 9 (EFE).- El terremoto que el sábado afectó al extremo norte de Chile y parte del sur de Perú, confirmó las predicciones realizadas en los últimos meses por científicos estadounidenses, peruanos, japoneses y chilenos.

El fuerte sismo que se registró a las 11,48 horas (15.48 GMT) y que tuvo una intensidad de 6,8 grados en la Escala de Richter, dejó seis muertos, 62 heridos y decenas de casas destruidas, además de un millar de ellas con importantes daños.

A mediados del año pasado el investigador estadounidense Ted Algermisseb pronosticó un fuerte sismo en el puerto de Arica, a 2.050 kilómetros al norte de Santiago de Chile, y el sur del Perú.

Al ser consultado sobre este anuncio, el jefe del Servicio Sismológico del Departamento de Geología y Geofísica de la Universidad de Chile, Mario Pardo, señaló que "seguro, habrá un terremoto", pero "no tenemos idea cuando ocurrirá".

"No obstante -dijo Pardo- se pueden precisar claramente las zonas: Sur del Perú y norte de Chile, entre Arica e Iquique".

A principios de este año se sumaron las predicciones del sismólogo peruano Julio Juroiwa, quien afirmó que coincidía plenamente con los estudios realizados por científicos chilenos y estadounidenses.

Por su parte Edgar Kausel, sismólogo de la Universidad de Chile, indicó que el terremoto que anunciaba Kuroiwa "sería el mismo terremoto que los sismólogos esperamos se produzca en el norte chileno, porque las estadísticas afirman que cada 100 años se produce un gran sismo en esa zona, y el último fue en 1868".

Kausel agregó que el fenómeno telúrico "podría ocurrir mañana, o dentro de 30 años, porque no es posible predecir con precisión los terremotos y lo único claro es que estamos en fecha de su aparición".

Las palabras de los científicos comenzaron a ser corroboradas con los constantes temblores de tierra que desde fines del mes de febrero comenzaron a sentirse en la zona norte de Chile.

El 5 de marzo último se registró un temblor de tierra de una intensidad de 6 grados en la Escala de Mercalli y que tuvo una duración aproximada de un minuto, provocando pánico en la población.

IBM ...esta a su alcance

IBM PC XT

- RAM 640 KB/ ROM 64 KB
- DISK DRIVE 360 KB/ HORA REAL
- 8 RANURAS DE AMPLIACION
- 2 PUERTOS PARALELOS Y 1 SERIAL
- PUERTO DE CONTROL DE JUEGOS
- 3 PAQUETES DE OBSEQUIO

OPCIONAL: MEMORIA EN DISCO DURO HASTA 60 MB

..entrenamiento 10 horas
..mantenimiento 1 (un) año

...arantia 90 dias

SOUTH AMERICAN CORPORATION
distribuidor autorizado IBM
...BAPTISTA N-0154 TELEFONOS 24610 - 23759 COCHABAMBA

PRESTAMOS

URBANIZACION EL KENKO

MUTUAL LA PAZ, comunica a los propietarios de lotes de terrenos de las etapas primera y segunda de la Urbanización, que a partir de la fecha, atenderá sus requerimientos de préstamos para la construcción de viviendas.

Atención en horario continuo de Hs. 8:30 a 17:30, de lunes a viernes en **MUTUAL LA PAZ,** oficina central Av. 16 de Julio (El Prado) esquina Bueno.

La Paz, 10 de agosto de 1987

Dima Ltda.
Apple Computer Co.
Distribuidor Autorizado
Macintosh
Arte editado en Macintosh
Edificio La Primera Bloque B
7º Piso, Of. Nº 7
Telf. 368017

Entre Beni y Santa Cruz

El Comité Cívico provincial pedirá definición de límites

SANTA CRUZ, 9 (PRESENCIA).- La definición de los límites geográficos entre los departamentos de Santa Cruz y el Beni será pedida por el Comité Cívico Provincial de este distrito, según informó su presidente Luis Mayser.

Dicha petición se fundamentará en la necesidad que se ha presentado últimamente de contar con deslindes exactos para evitar los alegatos y entredichos de empresas madereras en sentido de que sus concesiones estarían en la jurisdicción de uno u otro distrito y, de esa manera, evitar o eludir el pago de regalías por explotaciones forestales.

Mayser dio cuenta de haberse reunido con el prefecto de este departamento, Roberto Roca Iriarte, para analizar el proyecto de un decreto supremo destinado a concretar esa delimitación. Ese documento será enviado a la Prefectura del Beni para que se lo analice y, en su caso, se apruebe. Ello permitirá pedir al poder ejecutivo la consideración del caso.

El nombrado dirigente de las provincias crucеñas, al referir que ese problema de deslinde de concesiones madereras se ha presentado en las provincias Velasco (Santa Cruz) e Iténez (Beni), que son colindantes, expresó que la demarcación corresponde hacerla, por ley, al Instituto Geográfico Militar y que también, por normas jurídicas vigentes, toca al Ministerio del Interior aportar con los recursos económicos necesarios.

Complementariamente, se considera necesario que se forme una comisión mixta beniano-cruceña para analizar los antecedentes históricos y jurídico-legales sobre la creación de ambos departamentos, así como las leyes y decretos que establecen los límites. Esa comisión deberá acordar, además, las formas de trabajo hasta completar la colocación de hitos, con sus respectivas actas.

Para implantar el kilo

Ministerio de Industria hará cumplir la disposición legal

COCHABAMBA, 9 (PRESENCIA).- La oficina regional del Ministerio de Industria y Comercio iniciará mañana (hoy) una campaña destinada a que se cumpla la disposición legal que obliga al uso del kilogramo como medida única y oficial de peso.

El representante del Ministerio citado, Javier Téllez, dijo a PRESENCIA que, después de cuatro meses de puesta en vigencia la disposición correspondiente, "prácticamente no ha sido obedecida por varios motivos".

Indicó que la ejecución de la medida está a cargo de la Alcaldía Municipal mediante la intendencia que, al parecer, no ha podido aplicar la norma "a pesar de sus buenos propósitos".

Informó que, hasta la fecha, se distribuyeron no más de 120 juegos de medidas oficiales de peso, lo que da a entender que un porcentaje mínimo de comerciantes acatan las disposiciones gubernamentales en este aspecto.

Explicó que si esto sucede en el área urbana, seguramente en provincias y el área rural la situación es mayor, lo que obliga a las autoridades, en este caso al Ministerio de Industria y Comercio, adoptar medidas destinadas a que se cumplan las normas establecidas.

Anunció que se ha reunido con la fábrica de las medidas oficiales "SOMETAL" que "prácticamente trabaja a media máquina" porque estos pesos no son utilizados por todos los comerciantes en todo el departamento.

Reunión en Trinidad

Será demandada la unidad del sistema universitario

SANTA CRUZ, 9 (PRESENCIA).- Autoridades académicas y administrativas, así como dirigentes estudiantiles de la Universidad "Gabriel René Moreno" expresaron su criterio coincidente respecto a la necesidad de mantener la unidad del sistema universitario nacional bajo el reconocimiento de la participación presupuestaria que se había acordado inicialmente.

Dichos sectores universitarios se proponen plantear así el asunto en la vigésimosegunda reunión de universidades estatales que se realizará en Trinidad, fijada para el 11 y 12 del presente mes.

El rector Manuel Jesús Angulo defendió el derecho de Trinidad de ser sede de la referida reunión y se mostró contrario a la corriente que propugna ese derecho en favor de Oruro, por considerar que aquello fue acordado en otra reunión nacional de universidades, en base a normas estatutarias.

Angulo manifestó que la posición de la Universidad que dirige será demandar la unidad del sistema nacional universitario con una participación presupuestaria de todas las integrantes, en base a un estudio racional y técnico.

Como se recordará, el presupuesto que ha destinado el estado en favor de las universidades, para la presente gestión, fue distribuido, inicialmente, tomando en cuenta las necesidades de cada una de ellas, pero, esa distribución fue modificada posteriormente con disminuciones que afectan a las de Cochabamba, La Paz y Santa Cruz.

Esa acción ha dado lugar a reclamo de las universidades afectadas, a la par de que ha resultado resquebrajada la unidad del sistema, lo cual se trata de enmendar en la anunciada reunión de Trinidad.

Angulo advirtió a este respecto que si se respeta un análisis racional y técnico, se superarán los malentendidos y se fortificará la unidad del sistema universitario nacional, pero, que ocurrirá lo contrario en el caso de que se presenten posiciones intransigentes.

Por su parte, el director administrativo de la Universidad crucеña, Emilio Durán, refirió que la disminución del presupuesto a esta institución es de 47,7 %, que lo consideró como "inconsecuente y atentatorio" a la unidad del sistema.

En Patacamaya se realizan estudios de mejora del ganado

ORURO 9 (PRESENCIA).- La estación experimental de Patacamaya, actualmente es uno de los principales centros de investigación ganadera en el país.

Este centro de mejoramiento de los ovinos, que se encuntra en el límite entre Oruro y La Paz, contribuye al mejoramiento, manejo y adaptación de nuevas razas de ganado ovino el el altiplano nacional, así como la distribución de reproductores y la formación del núcleo central ganadero Patacamaya.

Los pioneros de la IBTA-Oruro, explicaron que la estación experimental de Patacamaya, desde su creación, aporta a la formación de personal técnico y a la capacitación de ganaderos. Resultado de esta actividad, son, entre otros, la tesis de grado y el "Gran contingente de profesionales capacitados en ganadería ovina", así como numerosos campesinos que mejoran sus labores ganaderas, en diferentes regiones del país.

Notas breves en Cochabamba

COCHABAMBA, 9 (PRESENCIA).- El Lloyd Aéreo Boliviano no suspenderá sus servicios a las denominadas rutas secundarias, dijo a PRESENCIA el gerente general de esta empresa, Cmdt. Armando Vidales.

Señaló que, por lo tanto, las afirmaciones de algunos sectores entre ellos, los dirigentes de los trabajadores del LAB, "son interesadas y alejadas de la verdad".

Indicó también que su persona no es propietario ni accionista de empresa privada de aeronavegación alguna, motivo por el que la denuncia de los dirigentes de los trabajadores del LAB en sentido de que se intentaba privatizar las rutas secundarias para favorecer a empresas cuyo propietario o accionista era el gerente de la empresa, es falsa".

Anunció que esta semana el nuevo avión Focker comenzará a operar en las rutas secundarias del Norte y Noreste, motivo por el que continuará el servicio a las rutas secundarias.

INSPECCION DE UNIDADES POLICIALES

El director nacional de Narcóticos, Cnl. Fredy Reyes, se encuentra en esta ciudad inspeccionando las unidades de la Policía que se dedican a la represión del narcotráfico.

En las últimas horas se reunió con el director departamental de Narcóticos interino Cnl. José Mercado, quien presentó un informe pormenorizado de las actividades de la oficina.

Igualmente, sostuvo reuniones con los responsables de la Unidad Móvil para el Area Rural (UMOPAR), oportunidad en la que se analizaron "algunos aspectos" relacionados con el trabajo que cumplen los efectivos de esta unidad con asiento en Villa Tunari y Chimoré.

Oficialmente, se dijo que la presencia del director nacional de Narcóticos, se debe a "inspecciones rutinarias" que se efectúan periódicamente.

DISTRIBUCION DE GAS LICUADO

La planta engarrafadora de gas licuado, de Valle Hermoso se encuentra trabajando a plena capacidad para "aturar" el mercado con este producto de primera necesidad, informó el gerente comercial de Yacimientos Petrolíferos Fiscales Bolivianos (YPFB) de este distrito.

Oscar Salazar informó que se engarrafa diariamente 000 unidades destinadas al mercado local y provincias e manera que se sature el mercado que soportó escasez r los problemas que son de dominio público".

Explicó que las provincias registraron desabastecimiento total en los últimos días, sin embargo, se adoptan las medidas necesarias para satisfacer la demanda de población.

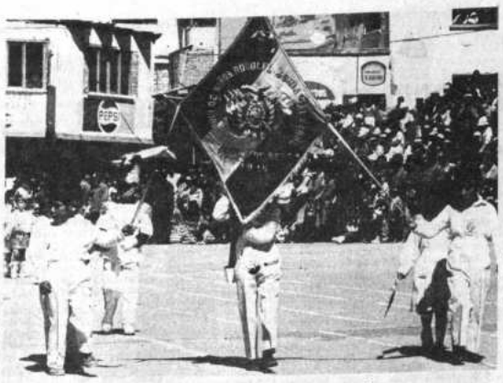

DESFILE.- Pese a la ausencia de los profesores, los estudiantes orureños rindieron homenaje a la efemérides cívica del 6 de agosto, con verdadera unción patriótica y ejemplar disciplina.

Como no ocurrió en años anteriores, varios jardines de niños estuvieron presentes en el desfile del día de celebración del 162 aniversario de la independencia nacional. (Foto : PRESENCIA-ORURO).

CORPORACION DE DESARROLLO DE TARIJA INDUSTRIAS AGRICOLAS DE BERMEJO

CONCURSO DE PRECIOS

LA CORPORACION DE DESARROLLO DE TARIJA E INDUSTRIAS AGRICOLAS DE BERMEJO INVITAN A LAS FIRMAS NACIONALES E INTERNACIONALES A PRESENTAR OFERTAS PARA LA COMPRA DE HASTA 1.000 TM. DE AZUCAR BLANCA EN BOLSAS DE POLIPROPILENO DE 46 O 67 KGS. BAJO LAS SIGUIENTES CONDICIONES:

1. **DESTINO:** EXPORTACION AL MERCADO MUNDIAL LIBRE.
2. **PRECIO:** LAS OFERTAS DEBEN SER EN SUS. AMERICANOS POR TM. FOB BERMEJO O ALTERNATIVA FOB ROSARIO O FOB IQUIQUE.
3. **CALIDAD:** POL 99.82 OCA 111, COLOR 135 (M.A.U.), CENIZA 0.05, HUMEDAD 0.052.
4. **FORMA DE PAGO:** CARTA DE CREDITO A LA VISTA E IRREVOCABLE A LA ORDEN DE INDUSTRIAS AGRICOLAS DE BERMEJO
5. **CONTROL DE PESO Y CALIDAD:** SERA EFECTUADA POR SGS. DE BOLIVIA.
6. **GARANTIA DE SERIEDAD:** JUNTO A LA OFERTA DE PRECIOS DEBEN PRESENTAR CHEQUE U ORDEN DE PAGO POR 0.5% DEL VALOR OFERTADO VIA SISTEMA BANCARIO NACIONAL O CORRESPONSALIAS.

LAS OFERTAS SE RECIBIRAN HASTA HORAS 16 DEL DIA 14 DE AGOSTO DEL AÑO EN CURSO DIRECTAMENTE EN SECRETARIA GERENCIA GENERAL DE INDUSTRIAS AGRICOLAS DE BERMEJO O A LOS TELEX 7421 - 2522 IAB BV. DENTRO DE 48 HORAS SIGUIENTES SE COMUNICARA EL RESULTADO DEL PRESENTE CONCURSO A TODOS LOS PROPONENTES.

BERMEJO, AGOSTO DE 1987
GERENCIA GENERAL IAB.

COMUNICADO

Los Maestros Nacionalistas comprometidos con la Educación Nacional, representados por el FRENTE DE UNIDAD DOCENTE, convocamos a todos los Maestros Patriotas del sector Urbano a una Asamblea General a realizarse el día martes 11 de los corrientes a horas 18 p.m. en el local del Colegio Don Bosco - Av. 16 de Julio-con el objeto de hacer un análisis exhaustivo del desarrollo de la huelga de nuestro sector y las vías posibles de solución a este conflicto docente, que preocupa hondamente a la Nación toda, ya que su prolongación condenaría a nuestra Juventud-la única esperanza de Bolivia - a sumergirse en la negra noche de la ignorancia.

Esta es una cita de honor para los Maestros que aman a Bolivia y salvaguardan el futuro de nuestra Niñez y la Juventud.

La Paz, 10 de agosto de 1987

FRENTE DE UNIDAD DOCENTE

FIRMA
LUIS GARCIA MOSQUIERA
C.I. 537485 ORURO

En la paz del Señor y confortado con los auxilios de la Santa Religión Católica ha dejado de existir el que en vida fue notable y ejemplar hijo, padre y esposo:

† Ing. JUAN MARIO SARMIENTO SANCHEZ

Q.E.P.D

Dra. Lourdes Beltrán Vda. de Sarmiento, esposa; Abraham Oscar, hijo; Lic. Valentín Sarmiento, padre; Emilia Sánchez de Sarmiento, madre; Delia Sarmiento (ausente), Ing. Enrique Sarmiento, Arq. Guido Sarmiento, Dr. Juan José Sarmiento, Emilia de Tejerina, Irene de Belanger, (ausente), María del Carmen de Guerra, hermanos; Víctor Beltrán, Flora de Beltrán, padres políticos; Eileen de Sarmiento, Virginia de Sarmiento, Sonia de Sarmiento, Carlos Tejerina, Aurel Belanger (ausente), Antonio Guerra, hermanos políticos; los tíos, primos, sobrinos y demás familiares invitan a sus amistades en especial a la Empresa Bol-Can, empresa CICSA, Hama., Seguro de Caminos, Iglesia de Jesucristo de los Santos de los Ultimos Días, Barrio San Antonio, y personas piadosas se dignen asistir a la traslación de sus restos mortales al Cementerio Jardín el día de hoy lunes a Hs. 10 a.m.

El cortejo fúnebre partirá de la calle Bailón Mercado Nº 1100 zona de Villa San Antonio.

Será favor que comprometerá la eterna gratitud de la familia doliente.

FUNERARIA A. VALDIVIA OF. FIGUEROA FRENTE AL PASAJE DE LAS FLORES TELS. 353630-372015

Se realiza hoy en Cochabamba un ampliado de dirigentes

COCHABAMBA, 9 (PRESENCIA).- Mañana (hoy), la Central Obrera Departamental, realiza un ampliado de dirigentes para analizar en forma especifica el problema del magisterio fiscal, y buscar soluciones y acordar medios de lucha.

El ejecutivo de la COD, Marcos Marín, declaró a PRESENCIA que, habiendo tomado la Central Obrera Boliviana a nivel tratar el problem magisterio, es la departamental que organizarse aunar fuerza de todas tidades laborales.

SAMAPA

SERVICIO AUTONOMO MUNICIPAL DE AGUA POTABLE Y ALCANTARILLADO

CORTE SUMINISTRO DE AGUA POTABLE ZONA SUR Y MIRAFLORES

SAMAPA comunica a los usuarios y pobladores de la zona gran parte de Miraflores, que el día martes 11 de agos suspenderá el suministro de agua potable, debido a traba emergencia y mantenimiento del canal de la represa de Ham que conduce agua cruda hasta la planta de Pampahasi.

SECTORES AFECTADOS: De horas 10.00 a 24.00.

Villa Armonía, San Isidro, Alto Obrajes, Seguencoma Bajo, Bella Vista, Calacoto, La Florida, Bolognia, Koani, Achu Alto y Bajo, San Miguel, Auquisamaña, Los Pinos y Cota Cota.

Desde horas 12.00 a 24.00

Villa Copacabana, Villa San Antonio, Miraflores Alto y Villa Fátima y Barrio Minero.

SAMAPA pide disculpas por las molestias, agradece comprensión y solicita tomar previsiones.

La Paz, 9 de agosto de 1.987

FRIGORIFICO GANADERO TRINIDAD S.A.

CONVOCATORIA A JUNTA GENERAL EXTRAORDINARIA

Por resolución del directorio del Frigorífico Ga "Trinidad" SA, se cita a los señores accionistas a la general extraordinaria que se realizará el día martes agosto del presente año a horas 10:00 en el local Federación de Ganaderos del Beni y Pando, calle Calan de esta ciudad la misma que se sujetará al siguiente.

ORDEN DEL DIA

1.- Lectura del acta anterior
2.- Revalorización de acciones
3.- Aumento del capital social

Trinidad, 4 de agosto de 1987

Lic. Osvaldo Gutiérrez Ortiz
Presidente Frigorífico Ganadero
"Trinidad" S.A.

CONVOCATORIA DEL FRENTE DEMOCRATA DOCENTE

La situación por la que atraviez educación no tiene visos de solución, mie los intereses creados mantengan intransigencia política sectaria, al no per la reiniciación de las labores doce profundamente preocupados por el perj que sufren los niños y la juventud estudios nuestro país, y por el poco interés manifiestan las autoridades del Minister Educación.

Ante esta situación de intransigenc falta de tolerancia de las partes en conf convocamos al MAGISTERIO PACE urbano asistir a la Asamblea General qu realizará el día martes 11 del mes en cur horas 18 p.m. en el Colegio Don Bosco.

La Paz, agosto 10 de 1987

JUSTICIA PARA EL MAGISTERIO
NO MAS ATRASO PARA LOS ESTUDIANTES.

Prof. Waldo Arenas.
374302 LP.

n la paz del Señor y confortado con los auxilios de la Santa Religión Católica, ha o de existir la que en vida fue, ejemplar esposa, abnegada madre y cariñosa ma:

† Sra. BLANCA DORA MADUEÑO Vda. DE VARGAS DEHEZA (Q.E.P.D.)

yam V. de Rivero, Ruth (ausente) y Carlos Vargas Madueño, hijos; Víctor Rivero, político; Isabel Loza Morales, madre; Dina Madueño Vda. de Vargas (ausente), Blanca Madueño (ausente), Ana Estrada de Monje, hermanas, Cnl. Juan Monje, no político; Pedro Navarro V. (ausente), Elizabeth, Víctor Hugo Rivero, Carlos y de los Angeles Vargas Ruiz, nietos; Paula Navarro, bisnieta, tíos, primos, os y demás familiares ruega a sus amistades y personas piadosas, en especial al o de Contadores, Club The Strongest, y residentes peruanos e instituciones a las erteneció, se dignen asistir a la misa de cuerpo presente a Hs. 15 p.m. y al o de sus restos mortales de la extinta al Cementerio General a Hs. 16 p.m., del mañana, martes 11 de los corrientes.

cortejo fúnebre partirá de la Av. Pasoskanki, puente lado derecho, urbanización . Casa Nº 1.

or que será reconocido por la familia doliente.

La Paz, agosto de 1987

---

la paz del Señor y confortado con los auxilios de la Santa Religión Católica ha de existir la que en vida fue: ejemplar esposa, abnegada madre y cariñosa a.

† Sra. BLANCA DORA MADUEÑO VDA. DE VARGAS DEHEZA. (Q.E.P.D.)

yam Vda. de Rivero, Ruth (ausente) y Carlos Vargas Madueño, hijos; Víctor hijo político; Isabel Loza Morales, madre; Dina Madueño Vda. de Vargas a), Nelida, Blanca Madueño (ausente) Ana Estrada de Monje hermanas, Cnl. Juan hermano político; Pedro Navarro (ausente), Elizabeth, Víctor Hugo Rivero, Carlos a de los Angeles Ruiz nietos, Paula Navarro bisnieta, tíos, primos, sobrinos y familiares ruega a sus amistades y personas piadosas, en especial al Colegio de ores, Club The Strongest y Residentes Peruanas e instituciones a las que ció, se dignen asistir a la misa de cuerpo presente a Hs. 15 p.m. y al traslado de tos mortales de la extinta al Cementerio General a Hs. 16 p.m. del día martes 11 corrientes.

cortejo fúnebre partirá Av. Pasoskanki, puente lado derecho, urbanización

or que será reconocido por la familia doliente.

ERARIA A. VALDIVIA OF. FIGUEROA (FRENTE AL PASAJE DE LAS FLORES) 630- 372015

---

minda Vda. Portugal, esposa: Gonzalo, Gladyz, hijos Gonzalo, Hernán, Sandra, Ledy, Ximena Portugal nietos y demás familia ue en vida fue ejemplar esposo y abnegado padre y abuelito.

Don:

† JOSE ANGEL PORTUGAL VILLANUEVA. (Q.E.P.D.)

vitan a sus parientes, amistades y demás personas piadosas cialmente a los residentes 'SAPAQUEÑOS" en general que dando los 23 años de su sensible fallecimiento se mandará a r el día de hoy lunes 10 de agosto a horas 18 y 30 p.m. en la quia de San Pedro.

rá favor que agradecerá la familia doliente.

La Paz, agosto de 1.987.

INVITACION Y AGRADECIMIENTO

madre y hermanos de la que en vida fue, madre riñosa hermana:

Sra. ALICIA ZAPANA C. Q.E.P.D.

vitan a los familiares, amistades residentes de ani, Guanay, a la misa que recordando los 8 días su sensible fallecimiento se mandará oficiar el día hoy lunes 10 de agosto a horas 16 p.m., en el plo Gran Poder (Gallardo)

asistencia compromete la gratitud de la familia ente.

duelo se despide en la puerta del templo.

---

a familia Vargas Orozco Ugrinovic, tiene sentimiento de comunicar el fallecimiento

† Sr. DON ROBERTO VARGAS OROZCO Q.E.P.D.

Acaecido en la ciudad de Tupiza, el día 7 presente mes.

La Paz, agosto 1987

La familia del que en vida fue:

† Prof. FROILAN PINILLA ROCHA (Benemérito de la Patria) (Q.E.P.D.)

Agradece profundamente a los parientes, amigos e instituciones que se adhirieron a nuestro dolor e invita a la misa de 8 días, que en su memoria se oficiará en el Templo de San Pedro, el día de hoy lunes 10 de los corrientes a horas 12.00.

El duelo se despide en la puerta del templo.

Viviana Morales Vda. de Tapia, esposa; Vilma, Zenaidée, Andrés, María, Donato y Waldo, hijos; Bertha de Espinoza, Graciela (ausente), María y Margarita (ausente), hermanas; Germán Espinoza, Raymundo Flores, Alejandro Aranibar, Paulina M. Vda. de Gutiérrez, Juana M. Vda. de Fernández, Germana M. de Buezo, hermanos políticos; Luis Andrade (ausente), Lily Leaños de Tapia, Blanca Zúñiga de Tapia, hijos políticos; Marianela, Luis Armando, Edwin, Odalia, Sergio, Daniela, Carlos Andrés, Roly (ausente) y Patricia, nietos; primos, sobrinos y demás familiares del que en vida fue ejemplar esposo, cariñoso padre y abuelito:

† Sr. Dn. LUIS ARMANDO TAPIA DIAZ (Benemérito de la Patria) (Q.E.P.D.)

Expresan su más profundo reconocimiento a la Universidad Mayor de San Andrés, Facultad de Arquitectura y Artes, Colegio de Arquitectos de La Paz, Yacimientos Petrolíferos Fiscales Bolivianos , Club Unión Maestranza de Viacha, Colegio Carl Duisberg, vecinos de Villa San Antonio Bajo, Jubilados Ferroviarios; amistades y personas piadosas, que nos hicieron llegar sus expresiones de pesar y condolencia y ofrendas florales en momentos de dolor, al mismo tiempo tienen el sentimiento de invitar a la misa que recordando los 8 días de su sensible fallecimiento se mandará oficiar el día martes 11 del presente a Hs. 18:15 p.m. en la Catedral Metropolitana de La Paz.

Su asistencia compromete la gratitud de la familia doliente.

El duelo se despide en la puerta del tempio.

La Paz, agosto de 1987

En la paz del Señor y confortada con los auxilios de la Santa Iglesia Católica ha dejado de existir la que en vida fue:

† Sra. RAQUEL VILLARREAL Vda. de ALBA (Q.E.P.D.)

Silverio, Justo, Alfredo, Emma (ausente), Adolfo, René, Víctor, Blanca, Candelaria (ausente), Esperanza y Elvira, hijos; José, hermano; Ernestina, hermana política; Wilma, Emma, Betty, Adela, Angélica, Blanca, Enrique (ausente) y Juan, hijos políticos; nietos, bisnietos, tataranietos, sobrinos y demás familia, ruegan a sus amistades en forma especial a ENFE, Sociedad de Romeros al Señor de Lagunas, y demás instituciones a las que perteneció, se dignen asistir a la misa de cuerpo presente a Hs. 14 y al traslado de sus restos mortales al Cementerio General a Hs. 15:00 hoy lunes.

El cortejo fúnebre partirá de calle Chuquisaca Nº 278

Su asistencia a este acto de piedad cristiana comprometerá la gratitud de la familia doliente.

FUNERARIA A. VALDIVIA OF. FIGUEROA (FRENTE AL PASAJE DE LAS FLORES). TEL. 353630-372015

FRENTE DE ACCION DOCENTE F.A.D.

AL MAGISTERIO NACIONAL Y A LA OPINION PUBLICA

Ante la situación crítica que provoca la HUELGA GENERAL DEL MAGISTERIO, que lucha efectivamente por mejorar su condición salarial que es deprimente, con las consecuencias que derivan principalmente, en perjuicio de la niñez y juventud bolivianas con la lógica preocupación de padres de familia y de la comunidad educativa en general, por un lado; por otro, el desprestigio que está sufriendo el magisterio, y consecuentes con nuestro comunicado del día domingo 9 de agosto, el FAD, se adhiere a la convocatoria a la ASAMBLEA DE MAESTROS URBANOS DE LA PAZ, convocada para el día martes 11 a horas 18, a realizarse en el local del colegio "Don Bosco", donde se buscarán soluciones a esta huelga, que priva a los sectores mayoritarios del país al beneficio de la educación, frente a la indiferencia del gobierno, la intransigencia de la Federación y la Confederación de Maestros.

MAESTROS CONSCIENTES Y PATRIOTAS ASISTAN A ESTA ASAMBLEA.

POR LA EDUCACION FISCAL BOLIVIANA

Prof. RAUL CALIZAYA PAIVA
C.I. Nº 739394 CBBA.

Eje de Convergencia

Solicitará informe a ministros

El Eje de Convergencia Patriótica pedirá, a través del diputado socialista, Wálter Vásquez Michel, un informe oral a los ministros del gabinete económico, acerca de las medidas de reactivación económica.

La decisión fue adoptada después de la firma de un acuerdo entre los dirigentes del Eje, con el diputado Michel, para que este sea el portavoz de ese grupo en la Cámara de Diputados.

El acuerdo denominado "Por la definitiva independencia de Bolivia", dice que las acciones conjuntas permitirán unir las fuerzas del movimiento popular, en la búsqueda de la construcción de un proyecto alterno de poder, en favor de las mayorías nacionales.

El acuerdo añade: "No nos anima otro espíritu que el amor por nuestros hermanos, el deseo de que cada boliviano tenga derecho a un litro de leche, a la educación y a la salud. No nos anima otro espíritu que la defensa de la patria, que nuestro país sea respetado por su dignidad y soberanía en el marco de las naciones independientes".

El Eje de Convergencia acusa al gobierno del MNR-ADN "de destruir el país, permitir la injerencia extranjera y ponerlo al borde de la colonización".

Afirma que se utiliza la fuerza, al ejército nacional, a asesores norteamericanos, para imponer al pueblo el programa político, económico y social del pacto MNR-ADN.

FOTOGRAFIA DE LA SEMANA

FOTO CARLO
Ampliaciones
Mosaicos
Reproducciones
Retratos artísticos
Colón 418 Esq. Potosí,
Telf. 351181

COMPARTE LA ALEGRIA DE VIVIR LIBRE Y SIN DROGAS

---

15 AÑOS

MONICA:
Alcanzas la edad más bella de la vida
Cuando frente a ti
se abre la puerta de tu juventud
Tus Padres:
Ing. Jesús Guzmán y Mary de Guzmán
Deseamos,
Que todas las nuevas emociones
te sean placenteras
y que te forjes un destino
lleno de felicidades.

10, agosto 1987

Avisos Económicos

PRESENCIA

La publicidad y avisos económicos, se reciben en las siguientes direcciones:

COCHABAMBA.- Calle Ecuador E-307 Teléf. 26014
COBIJA.- Cobija
LA PAZ.- Mariscal Sta. Cruz Ed. Esperanza.
ORURO.- Avenida 6 de Octubre Edif. Club Oruro. 3er piso. Teléf. 51725.
POTOSI.- Plaza Alonso de Ibáñez N° 8 Tel. 22622.
SUCRE.- Calle Arenales N° 115.- Teléfono 22116.
SANTA CRUZ.- Calle Beni N° 84 Teléf. 48866.
TRINIDAD.- Avenida 6 de Agosto N° 781. Teléfono 21227
TARIJA.- Calle Bolívar 248. Teléf. 2125.
PANDO.- COBIJA, Avenida 9 de Febrero.

En La Paz, los avisos económicos para los días domingo y lunes, se reciben hasta horas 12 del día anterior

GUIA AVISOS ECONOMICOS

1. Automóviles - compra - venta
2. Camiones - camionetas - vehículos tracción 4 ruedas - compraventa
3. Motos y Bicicletas compra - venta - servicios
4. Alquiler de vehículos - Rent a car
5. Llantas, baterías, repuestos automotores
6. Talleres de reparación, desabollado y pintura
7. Casas: Compra venta alquiler anticrético
8. Departamentos compra - venta - alquiler - anticrético
9. Habitaciones - con o sin muebles alquiler - anticrético
10. Garajes y galpones - lotes y terrenos compra - venta alquiler - anticrético
11. Fundos propiedades agrícolas y rústicas Compra - venta - alquiler
12. Permutas: Casas, automotores, propiedades y otros
13. Materiales de construcción
14. Empleos Se ofrecen - Se buscan
15. Técnicos
16. Técnicos en Radio y TV
17. Técnicos en electrodomésticos
18. Plomeros - electricistas - mecánicos
19. Albañiles - pintores - carpinteros
20. Profesores - enseñanza y aprendizaje - Academias - Institutos
21. Mecanógrafos, traductores - Tareas de oficina
22. Tramitadores y gestores
23. Servicio doméstico - Se necesita - Se ofrece
24. Oficios varios Ofertan servicios
25. Servicios profesionales
26. Proyectos - asesorías
27. Restaurantes - snacks - whisquerías - equipo - materiales - servicios
28. Saunas - duchas - gimnasios - ofertas - servicios
29. Peluquerías - salones de belleza - artículos de tocador - ventas - servicios
30. Limpieza dry cleaning - ropa - alfombras - otros productos servicios
31. Residenciales - hostales - pensiones - hoteles
32. Cueros - zapaterías - materiales - accesorios - servicios
33. Computadoras Mecánicos - servicios - accesorios - compra - venta
34. Orquestas grupos musicales - amplificación entretenimiento
35. Instrumentos musicales - accesorios - compra - venta - alquiler servicios
36. Televisores - video - componentes - radio - telecomunicaciones - accesorios - servicios
37. Libros - revistas - filatelia - monedas - hobbies - artículos de librería
38. Objetos de arte - antigüedades - cuadros - joyas - oro
39. Armas - caza - pesca - accesorios - servicios
40. Préstamos e hipotecas
41. Atención fiestas y banquetes - repostería - alquiler de vajilla - servicios
42. Muebles - enseres y menaje de casa - compra venta
43. Cocinas - refrigeradores y electrodomésticos - compra - venta.
44. Ropa - telas - Sastres - Costureras - clínicas de camisas
45. Artículos deportivos - ventas - servicios
46. Valores - acciones - patentes - inventos
47. Equipo médico quirúrgico - medicina - farmacia - laboratorios - servicios
48. Herramientas y útiles de trabajo - compra - venta - servicios
49. Teléfonos - alquiler - accesorios - servicios - compra - venta
50. Extravíos y recompensas
51. Boutiques - Modas - Lencería
52. Fotografía - cine - Optica - Equipos - accesorios - servicios
53. Máquinas de coser - tejer - de uso doméstico
54. Máquinas - motores - accesorios de uso industrial
55. Máquinas de escribir - materiales de oficina - accesorios - ventas - servicios
56. Fotocopias - máquinas - accesorios - ventas y servicios
57. Imprentas - materiales - accesorios - ventas - servicios
58. Negocios, locales comerciales en venta - alquiler y anticrético
59. Animales - veterinarias - productos y servicios
60. Varios

3 Motos y bicicletas compra venta servicios

BICICLETA COMPRO. Llamar 367795 (5-11 agosto/217158).

5 Llantas - baterías y repuestos automotores

PARABRISAS Curvos planos, esquineros, nacional, importado. Tel. 355369 (18-25Agosto/216533)

7 Casas: Compra-venta alquiler - anticrético

PERMUTO O vendo casa Villa Fátima Petrolero y terreno Irpavi por casa 3 o 2 departamentos zona Sopocachi, San Jorge, Miraflores, etc. Teléfono 360332 Casilla 1229 (6-10 agosto/217167)

CASA EN ALQUILER anticrético venta, diferentes zonas 378658 - 324529 (31-27 agosto/216982).

9 Habitaciones con o sin muebles alquiler - anticrético se busca - se ofrece

PIEZA ALQUILER SOPOCACHI Boliviano, extranjero, doble, próxima Universidad, adelanto semestral. Teléfono 321383 (6-10Agosto/217169)

14 Empleos: Se ofrecen - Se buscan

Lista de vacancias ofrecidas por el Departamento de Promoción de Empleo.- Segundo piso Departamento de Promoción de Empleo. Teléfono 374359, atención en horas de oficina.

CHOFERES. Con experiencia y certificados. Varias Zonas.

ELECTRICISTA. Con experiencia y certificados. Varias Zonas.

CARPINTEROS. con experiencia. Varias Zonas.

PLOMERO. Con experiencia. Zona Central.

SOLDADOR EN ARCO Y OXIGENO. Con experiencia. Varias Zonas. MECANICO. En estructuras metálicas. Zona El Alto.

CERRAJERO. Con experiencia. Zona El Alto.

TAPICEROS. Con experiencia. Zona San Pedro.

COSTUREROS. REMALLADORES. Con certificados de trabajo. Zona Chacaltaya.

MAESTROS ALBAÑILES Y AYUDANTES ALBAÑILES. Con experiencia. Varias Zonas.

PANADEROS. Con certificados. Varias Zonas.

PEINADORA. Con experiencia. Zona San Pedro A.

CHAPISTA PINTOR. Con certificados. Zona Central.

EMPLEADAS DOMESTICAS. Con experiencia y documentos. Varias Zonas.

15 Técnicos

PLOMERO. Pintor Fono 329597 (5-18 agosto/217161).

16 Técnicos en radio y TV.

TV. COLOR. Repara televisores Betamax, componentes 3 en 1, calculadoras, filmadoras a domicilio 354522 (4-10 agosto/217153).

EX TECNICO NATIONAL Repara televisores, toda marca, color B/N stereofónicos, componentes, lavadoras a domicilio teléfono 375313 (6-12Agosto/217163)

TV REPARO. Televisores color Blanco-negro, stereofónicos, minicomponentes, cualquier marca, garantizado parlantes. Telf. 311031 (4-17 agosto/217000).

TV. SONY REPARO- Trinitron-Sanyo-Toshiba - Hitachi, componentes, stéreos, toda marca domicilios Teléfono 312111 (8-14 Agosto/217179)

17 Técnicos en electrodomésticos

TECNICO REPARA a domicilio refrigeradores, cocinas, lavarropas, calefones, toda marca, teléfono 850160 (22-20Agt./216610)

18 Plomeros - electricistas Mecánicos

EN VENTA CASA CON 9 habitaciones sobre a 180 metros con sala de reuniones agua, luz y baño en zona comercial ubicada en la Av. Huyustus N° 926 Referencias mismo y Kiosco Av. Buenos Aires N° 732. Buscar al Sr. Ancelmo Paredes (7-10Agst./217154)

MISION EVANGELICA NECESITA Casa o departamento para agosto recibimos informes también de intermediarios 379661 (25-28 agosto/216641).

8 Departamentos compra-venta alquiler - anticrético

SE ALQUILA Un departamento, 3 dormitorios, living, comedor, cocina, baño, lavandería, y patio ubicado en el barrio Petrolero Ceja El Alto La Paz. Referencias: 783049 -812808 (8-10 Agosto /217176)

VENDO DEPARTAMENTO EN SAO PAULO- BRASIL En pleno centro, amoblado, incluye teléfono. Precio de oferta. Ref.: Telfs. 356012 La Paz - 2229805 Sao Paulo (8-11 Agosto /217175)

PLOMERO Canaletero Achumani. Tel. 790753 (6-12Agosto/217164)

PLOMEROS INSTALACIONES Reparaciones tanques, lavamanos, inodoros rotos, rajados, entrega como nuevo, accesorios de toda marca, adaptaciones en general, garantizados 1 año 356269 (10-13 agosto/217182).

PLOMERO REALIZO Reparaciones, instalaciones en general, duchas, inodoros, chicotillos destapes, filtraciones, calefones agujereados, soldamos. Atención inmediata garantizo un año especialista, teléfono 366650 (10/217181).

PLOMERO. Pintor. Fono 329597 (5-18 agosto/217161).

PLOMEROS, Calefones, tanques, inodoros, lavamanos, duchas, cocinas, gas eléctricos, refrigeración, garantizados. Telf: 365805 (8-11 Agosto/217156)

19 Albañiles, pintores y carpinteros

CEPILLAMOS. Pisos, plastificamos. Telf.: 324180 (5-18 agosto/217160).

PINTOR INTERIORES Imitación, empapelados, Teléfono 300660 (29-11 Agosto/216964)

CALEFONES REPARACIONES Reconstrucciones, adaptaciones, entrega como nuevo cambio de resistencias, termostatos. 356269 (10-13 agosto/217182).

TECNICOS REPARAN Refrigeradores, cocinas, hornos, calefones eléctricos - gas, especializado en Brasil 15 años de experiencia, garantía escrita especialmente a domicilio, teléfono 366650 (10/217182).

LETREROS PINTOR Murales - vidrios - planchas 351046 (7-13Agst./217170)

IMPERMEABILIZAMOS TERRAZAS Lozas, tejas, calaminas, enfarolados, tragaluces, vidrios, tanques, piscinas, muros, cámaras, goteras, teléfono 342680 (7-13Agst./217171)

CANALETAS BAJANTES EMBUDOS Campanas, chimeneas, tubos, ductos de vencilaciones, realizamos distintos modelos, colocamos 342680 (7-13Agst./217171

MUROS DE CONTENCION DRENAJES Alcantarillados cámaras sépticas, embovedados, ramplas, teléfono 342680 (7-13Agst/217171)

TECHOS CAMBIAMOS Estructuras coloniales, refacciones, impermeabilizamos goteras en general, teléfono 342680 (7-13Agst/217171)

PINTOR INTERIORES Exteriores fachadas, refacciones, decoraciones, empapelados, revestimientos, teléfono 342680 (7-13Agst/217171)

CONSTRUCCIONES REMODELACIONES Ampliaciones, refacciones, decoraciones arquitectónicas, teléfono 342680 (7-13Agst/217171)

20 Profesores, enseñanza y aprendizaje Academias - Institutos

ACADEMIA ARTES "ADRIANA" Especialización Europa, Estados Unidos, piano, arpa, acordeón, charango, guitarra. Declamación, idiomas - cursos- traducciones, inglés, francés, Ballet español, folklore nacional, internacional. Sopocachi Edificio Aspiazu Telf: 321383 (6-10 Agosto /217169)

21 Mecanógrafos - traducciones tareas de oficina

MECANOGRAFO Repara máquinas escribir, coser a domicilio, referencias Teléfono 811354 (8-14 agosto/-217171)

25 Servicios Profesionales

VENDO ESPUELINES Espuelas guantes, paseo, cuero, cadete, porta tambor, porta estandarte, guaripolas, mástiles cromados, implemento de box, reglamentos deportivos en general Calle Santa Cruz 290 (26-8Agt/216631)

34 Orquestas grupos musicales amplificación entretenimientos

LOS PEQUENINOS. Su orquesta. Telf.: 350556 (5-15 septiembre/217157).

SERENATA TROPICAL Grupo orquestal para todo acontecimiento. Telf. 311383 (4-10 agosto/216999).

GUALBERTO TROCHE. Organista Internacional. Telf.: 357293 (5-18 agosto/217162).

CARLOS ROJAS Organista, teléfono 364206 (31-11 agosto/216977).

WALTER ZEGADA Organista Telf. 371087 (29-18 Agosto/216965)

ORQUESTA Yungueñita y Mariachis. Teléfono 811572 (27-13 agosto/216238).

SALSA SHOW" De Antonio Acuña animamos todo tipo de acontecimientos sociales. Referencias 312479 (20-10 agosto/215988).

ORGANISTA ARMANDO RODRIGUEZ 330948 - 352614 (23-30 agosto/216624).

"DISCOSOUND" AMPLIFICACION Excelente música 377834 (26-11Agt./216646)

ORQUESTA STAR Saxo, órgano vocalista, batería Telf: 353220 (8-21 Agosto/217178)

35 Instrumentos musicales accesorios - compra-venta alquiler - servicios

ACORDEON Cualquier tamaño, marca, compro Telf: 351634 (9-5 Septiembre/217180)

COMPRO ACORDEON 48 ó más bajos Hohner-Paolo Soprani Teléfono 372428 (9-5 Septiembre/217180)

36 Televisores videos - componentes radio - telecomunicaciones accesorios - servicio

COMPRO 3 en 1 National, Sony-Hitachi, Teléfono 372428 (9-5 Septiembre/217180)

3 EN 1 NATIONAL u otra marca compro. Teléfono 351634 (9-5 Septiembre /217180)

TV URGENTE Compro televisores, color, blanco-negro, stéreos, componentes, cualquier marca funcionando y desperfectos. Teléfono 312111 (8-14 Agosto/217179)

COMPRO TV. Color Blanco negro, 3 en uno, máquinas de coser, escribir y TV en mal estado se paga bien, teléfono 312618 (10-16 agosto/217183).

42 Muebles-enseres y menaje de casa compra venta

LAMPARAS. Modelos exclusivos de bronce y latón. Precios sin competencia. Conveniente como alternativa paraa una buena compra. Ref. Tels. 343801 - 360871 (1-14 agosto/216989).

HORNO ELECTRICO Semi-Industrial vendo de ocasión teléfono 850160 (El Alto) (2-8Agosto/216992)

46 Valores - acciones patentes e inventos

VENDO Acción aurífera Mecanizada. Ref. Tel. 371651 (2-8Agosto/216994)

53 Máquinas de coser y tejer y de uso doméstico

SINGER ANTIGUA Compro, máquina coser pedal, teléfono 372428 (9-5 Septiembre /218180)

NEW YORKER Singer, Sideisa Garza, compro máquina coser Teléfono 351634 (9-5 Septiembre / 217180)

54 Máquinas motores - accesorios de uso industrial

VENDO Máquina Industrial para tejer, circular MAYER de procedencia Alemana Galga 20 Referencias: Calle San Salvador 1320 (Miraflores) (8-11 Agosto /217174)

58 Citaciones y remates

SE OFRECE En venta o alquiler, oficina en pleno centro, referencias. Edif. Libertad, 5° piso, oficina 505, horario oficina. (pasaje Peatonal- Jenaro Sanjinez) (8-14 Agosto /217177)

60 VARIOS

RIELES KIRSCH Cortinas, stores, telas. Dif. industrias, persianas, reparaciones e instalaciones. Teléfono 379447 Buscar Srta. Rosario. Precios módicos. (6-12 Agosto/217168)

VENDO. Rieles trocha ancha. Ref. 786173 (4-10 agosto/217151).

2 BICICLETAS COMPRO Referencias 363725 (5-11 agosto/217158).

MESA PING PONG. Vendo, atendemos pedidos. Telf.: 328098 (5-11 agosto/217155).

LUCIA MENDIETA Soluciona problemas al más alto nivel Sentimentales, Marimonios, responsable en Bolivia de Nocturno de Buenos Aires, visítela Es - su Consejera Murillo 952 Altos. Detrás del tránsito todos los días horario seguido

FARMACIA EN VENTA De ocasión, vendo excelente ubicación Villa Copacabana, 1295 Telfs. 331353 -350254) (2-8Agosto /216993)

Cochabamba

EN COCHABAMBA VENDO Departamento de ocasión, por solo 25.000 $us. planta baja plena esquina comercial con almacén ideal para oficina, consultorio o cualquier negocio y dependencias Referencias teléfono 27741. (26-10Agt/209974)

EN COCHABAMBA Ocasión vendo, terreno, 452 mts, con dos habitacionnes, con facilidades de pago. Av. Blanco Galindo Km 7, dos cuadras adentro Norte Telf: 377945 (8-10 Agosto/217172)

Santa Cruz

TERRENO EN SANTA CRUZ Vendo 10 Ha. en kilómetro 12 Norte Bs. 2.500 - Hectárea t. 325082 - 323771 La Paz.

EN SANTA CRUZ VENDO casa céntrica 1176 mt2. construcción 240 mts., 12 habitaciones adaptables sauna, colegio, clínica, hotel, manzana UV9. Ref. 51577. Casilla 1030.

TERRENO EN SANTA CRUZ Vendo 667 mts.2, zona Sud entre Av. Américas y Santiestevan Bardado y planos construcción aprobados. Ref: Teléfono 24756-23702 (9-12 Agosto/209067)

EN SANTA CRUZ Vendo casa amoblada, con teléfono, barrio residencial, todas dependencias. Sin intermediarios. Referencias Telef: 32927 Santa Cruz (8-12 Agosto)

EN SANTA CRUZ RESIDENCIA Campestre todo confort Km7 1/2 a Cochabamba con 2 Has. de terreno opcional 5 Has. adecuado para institución social o granja. Vendo ocasión o permuto por casa en La Paz o Santa Cruz Referencias La Paz Teléfono 782331 Santa Cruz teléfono 43264 (7-15Agst/209066)

ORURO

DE OCASION POR MOTIVO DE VIAJE Se vende 3 fulones para curtiembre de zuelas sin motor, con ferretería completa, lista para instalación. Referencias teléfono 50809 calle PETOT N° 9 entre Bolívar y Adolfo Mier Oruro (25-31 Julio/212064).

Cines y TV

Monje Campero Tel. 323333

Matinée Hs. 15.30, Tanda Hs. 19.00 y Noche Hs. 21.30 **Locademia de Policía 4 y Los ciudadanos se defienden.** Además **Espejo de Alemania.** (Todo público).

16 de Julio Tel. 377099

Matinée Hs. 15.30, Tanda Hs. 19.00 y Noche Hs. 21.30 **Cuenta conmigo y Espejo de Alemania.** Mayores 14 años.

6 de Agosto Tel. 323829

Matinée Hs. 15.45, Tanda Hs. 19.15 y Noche Hs. 21.30 **Encrucijada** (T.P.).

Paris Tel. 329704

Matinée Hs. 15.30, Tanda Hs. 18.30 y Noche Hs. 21.00 **El terror llama a su puerta y El mundo al instante.** (14 años).

Monumental Roby Tel. 362135

Matinée Hs. 15.30, Tanda Hs. 18.30 y Noche Hs. 20.30 **El dragón rojo y El mundo al instante** (T.P.).

México Tel. 351205

Matinée Hs. 14.30, Tanda Hs. 18.30 doble **Kid el campeón y Ninja en la cueva del dragón** (T.P.).

Universo Tel. 342660

Matinée Hs. 15.15, Tanda Hs. 18.45 y Noche Hs. 21.00 **Encrucijada y El mundo al instante.** (T.P.).

Scala Tel. 323535

Matinée Hs. 15.30, Tanda Hs. 19.00 y Noche Hs. 21.30 **Acorralado y Espejo de Alemania.** (T.P.).

Cinemateca Boliviana Tel. 325346

Matinée Hs. 16.00 y Tanda Hs. 19.30 **Piedra libre.**

Roxy

Matinée Hs. 15.00 doble **Los puños de Bruce Lee y El regreso de los gansos salvajes.** Tanda Hs. 18.30 doble **El exterminador II y La religiosa de Monza** (21 años). y Noche Hs. 21.30 **La religiosa de Monza** (21 años).

Variedades

Matinée doble **El boxeador Rei Mao y Los gritos del silencio.** Tanda doble **Los gritos del silencio y Nathaly después del amor** (May. 21 años).

Bolivar Tel. 325051

Matinée Hs. 15.30, Tanda Hs. 19.00 y Noche Hs. 21.30 **Malombra II y Espejo de Alemania.** (Estrictamente prohibida menores 21 años).

La Paz Tel. 325533

Matinée Hs. 15.30, Tanda Hs. 19.00 y Noche Hs. 21.30 **La ley de Murphy** y Espejo de Alemania (Mayores 18 años).

Princesa Tel. 353925

Matinée Hs. 15.30, Tanda Hs. 19.00 y Noche Hs. 21.30 **Vicio de familia y E... Alemania** (May... años).

Madrid T...

Matinée Hs. 14... **Rambo el vengad... heredero de Bru...** Tanda Hs. 18.3... **Rambo el venga... horas en Munich ... redero de Bruce Le...**

Center

Matinée Hs. 14.45 ... **último valiente ... chica.** Tanda Hs. 1... **El último valient... sesión escalofriante**

Miraflores T...

Matinée Hs. 15... **Canallas pero h... Mentes destructora...** Hs. 18.30 doble ... **destructoras y P... vaje.**

Imperio T...

Matinée Hs. 14... **Super chica y R... vengador.** Tanda ... programa co... **Rambo el vengado... y Super chica.**

JUEVES ESTRENO EXCLUSIVO
CINE MEXICO

Don Abel

Doña Lancha

"El Tirantes"

"La Correteada"

LE ROBARAN... el corazón estos personajes del bar... más popular...

MANOLO FABREGAS LUCHA VILLA
y HECTOR SUAREZ
con LETICIA PERDIGON
MANUEL "FLACO" IBAÑEZ
POLO ORTIN
y la actuación especial de RAUL MERAZ

Laguneill... mi barr...
Fotografía: JOSE ORTIZ RAMOS • Música: GUSTAVO CESAR CAR... Argumento: ADOLFO TORRES PORTILLO y FERNANDO GALIANA... Guión: ADOLFO TORRES PORTILLO • Edición: JOAQUIN CEBALL...
Dirigida por RAUL ARAIZA

"LOS DERECHOS DE EXHIBICION DE ESTA PELI... ESTAN AMPARADOS POR LEY. LA EXHIBICION... AUTORIZADA POR CUALQUIER MEDIO AUDIOVIS... SERA SANCIONADA Y PENADA".

EMPRESA COMERCIAL DE PRESTIGIO
REQUIERE
UN VENDEDOR
Con conocimientos técnicos y administrativos.
Enviar solicitudes y Curriculum a:
Casilla 5321 - La Paz.

Fabricantes de Colchones
Fabricantes de catres
Fabricantes de resortes
y los que quieran serlo

La fábrica Supuhl de St. Gallen Suiza invit... registrarse en la oficina de Pedro Tichauer, ca... 3423, teléfonos 36-0807 36-3393 La Paz para re... periódicamente publicaciones sobre los adelan... más modernos del ramo.